盛京時報
丙寅陰曆五月初九日
大正十五年六月十八日
中日祀典大休刊

論說

民意可侮耶（倦）

語云民意猶水。可以載舟。亦可以覆舟。故古今中外成大事定大業者。一舉一動。悉以民意爲從違。而民之服從。亦如水之就下。若徒藉威力。爲所欲爲。仍無至民政治之覺悟。勢必激成一般之反感。其□敗當可翹足而待矣。此次張吳合作。戰勝國軍。雖非全國民意。樂爲後盾。有以致之。而國民亦無反對之表示。張吳有知。未始非乘此與民更始之絕好機會。不意近頃張吳代表在津之協定。除軍事問題。對於國軍告一段落後。必要時張吳仍須互相援助外。而政治問題。悉聽吳佩孚之行動。竟將奉張之公開主張。一概抹煞。此雖奉派代表。別有用心。不欲以公開蹈彊姦民意之故轍。貽人口實。與其不足以便私圖。毋寧欲取姑予。較爲得計。然亦思吳氏胎民害。□力征經營之結果。無自命愛國。厲盡世人。而其所以蹈賄之事。縱不復見。亂法之事。寧非要求國人承認北京之行賄亂法而後快。若仍以吳氏而主持政局。行固挾舊道學及新志士之兩副面具。有涯涘耶。況吾國習慣。人存政舉。人亡政息。一部二十四史。從頭數來。大都如是。是以執政者當自命不凡。牢守斯人不出如蒼生何之套言。不惜視憲典爲具文。等法律於弁髦。初固不始於今日。不過今日。民主國家。民衆政治興趣之淡薄。實爲禍亂之根源。救濟方法。當以能提起民衆政治興趣。而爲全民政治之基礎。若不提起民衆之政治興趣。專就武人之政治活動。吾恐武人因其禍國之陰謀。無人過問。國事前途。益發不堪設想矣。雖然。信如奉直協定之內容。奉天承認吳佩孚組織直系單獨內閣。吳佩孚則捨棄護憲論。以純然之新內閣。解散賄選國會。召集超越護憲護法之新國會。選舉合法之大總統。徵諭新會之召集。總統之選舉。究竟能否合法。尚屬疑問。即以協定言。僅爲奉直所同意。是則全國人民之耳目。依舊蔽其聰。塞其明。坐令一二從龍派。盤據首都。排演層出不窮之怪劇。而一切民意。皆可置之不顧。諺云關起門來做皇帝。得此類是。故吾敢謂徒爲奉直計。斯亦已矣。若爲國家計。以今日之現象。觀今日之人心。民意果可侮乎哉。民意果可侮乎哉。

袁祖銘退湘之與川局

重慶訊云。袁祖銘此次在川被川軍擊敗之後。全部殘軍尚保有槍七千餘枝。兵士傷亡散失者約四團之衆。袁祖銘本人現退駐綦江。日前派代表楊德滿何厚安二人。來渝謁見川軍總指揮王陵基。請求不必追擊。黔軍決退出川境。王限以五日內全數離川。否則繼續用武力驅逐。現袁部向酉陽秀山兩縣地界退去。準備退入湘西。已有一小部分前鋒隊仇伐境。至袁此次入湘。究係與唐生智聯合。抑與葉開鑫入湘聯合。事前既無明白表示。而袁在粵在漢。亦均有代表。據漢口傳來電訊。吳佩孚聞袁入湘。態度不明。頗爲注意。因此楊森加入攻袁軍。袁因恨極。遂以及吳。吳知此中縱迹。故對袁遂生戒心。至袁此次敗回。何以不回黔。偏欲入湘。詢其原因。即以彭漢章與周西成事前議定。若袁在川失敗。則由周西成自任黔辦。彭自任省長。保持貴州。拒袁回黔。此事現成事實。故袁祇得退走湘西。至袁在川中。實力亦頗不弱。其所以江北一戰。而遂一蹶至此者。其原因亦有數點。第一。因於黔軍內部者。王天培對於黔軍在川。素主保守。以爲每月全部黔軍在川。一切收入。合計有百餘萬之多。不宜再進而激川人之怒。在何厚安則力主進取。其計劃爲聯合鄧錫侯楊森。先倒王陵基。張邦本。次倒劉文輝。再次倒劉湘。俟以上諸部均倒之後。然後再倒楊森。袁頗採納何之計畫。然其事勢不密。爲川軍偵知。故劉湘與楊森兩部首先聯合。以先發制人之戰略。不待黔軍來攻而先攻之。當黔軍受攻擊之時。數次遣人請鄧錫侯出兵助攻。但此次戰事。因川人不分軍民。均同恨黔軍在川之橫暴。鄧憾於川人一致之請求。故雖與袁有攻守同盟之約。而此次則不敢輕動。結果以僅一支之黔軍。當川軍數支。第二。袁在川素無川省民團。因在前曾受民團之氣。王陵基在川以提倡民團著稱。袁王二人感情最劣。故袁對民團防禦之心亦深。此次川軍與黔軍作戰。凡在長壽巴縣江北等三縣民團。無不各在其境內要地。武裝戒備。黔軍稍有擾害地方之處。民團對之則猛施攻擊。因之川軍得便利之處甚多。而內部王天培何厚光二人又發生意見。以上爲失敗原因。聞刻下黔軍退走各地。因民團稽觀甚嚴。不敢搶劫焚殺。目下重慶與江北治安。由劉湘委王陵基爲衛戍總司令。在重慶之川將領。又派員赴高縣迎楊森至重慶。目下川省情形。傳說北京攝閣遴從吳佩孚之命令。發表鄧錫侯爲督辦。楊森爲省長。對於此次戰勝之劉湘劉文輝各部。非但無賞。且取消其舊有軍民兩長職權。現劉湘劉文輝所編賴心輝之邊防軍兵力。共有槍七萬枝。在川省實力最厚。日前已派邊防軍李劍鳴率三旅追擊黔軍。而楊森亦派魏楷等一師二旅追擊。就最近情勢觀察。恐最遲在對黔軍問題結束之後。川軍內部。又將有新問題發生也。

新詩

◇我的心（王家杞）

萋萋的青草、
綠茸茸地舖徧了四野、
婀娜的細柳、
色青青地環繞着湖邊、
靜浪靄條的我、
倚身湖畔、
聽鳥兒的歌唱。
看湖內的碧波、
我的心好比湖內的水。
受着春風的搖動、
不自由地的蕩漾、

◇寄友（叔周）

紅日已三竿。
高鳳尚未起。
何來不速客。
驚人在夢裡！
醒時採眼看！
鄧足捧雙鯉。
呼役取剪刀。
剖鯉得尺書。
尺書何人寄！
龍沙一知己。
書中作何詞。
慨歎當年事。
往事已如煙！
功名何足惜。
壯懷終須酬。
雄心猶未已。
吾儕處今世。
譬如蝦與鯽。
浮沈本無關。
乘除向誰語！
行吾所志耳。
成敗莫抑鬱！
邊疆猶擾擾。
烽火常不熄！
與君訂後約。
努力同飛去。
——於大虎山警署——

粵省各軍之實行剿匪

香港訊云。軍事委員會。以粵省盜匪。猖獗異常。非實行剿辦。不足以安閭旅。現各綏靖區域。經已劃分妥定。聞該會現已擬就駐軍防地。規定負責剿匪辦法。並責令各軍軍長。担負全責。於本月十日起。同時各軍一律舉辦清鄉。限兩個月內。務將全省各地盜匪肅清。茲探其規定各軍負責剿匪地區如下。▲第一軍 第十六綏靖區。（潮陽普寧惠來）第二十一綏靖區。（潮安揭陽中順）第二十二綏靖區。（澄海南澳入埔饒平）第二十三綏靖區。（興寧五華紫金）第二十四綏靖區（蕉嶺平遠縣根）▲第二軍 第九綏靖區。（從化佛岡英德翁源）第十綏靖區（南雄始興仁化樂昌曲江）第十一綏靖區。（乳源）▲第三軍 第一綏靖區。（南海縣屬之沿廣三鐵路一帶）（番禺縣屬江村高塘一帶）第六綏靖區（三水）第七綏靖區。（德慶封川開建）第十一綏靖區。（連山連縣）▲第四軍 第四綏靖區『新會台山赤溪』『開平恩平鶴山新興』第六綏靖區。『高明高要』第十二綏靖區。『羅定鬱南』第十三綏靖區。『陽春陽江』第十四綏靖區。『信宜茂名電白化縣吳川廉江』十五綏靖區。『遂溪海康徐聞』十六綏靖區『合浦靈山』十七綏靖區。『防城欽縣』三十六七八綏靖區。『瓊崖各屬』▲第五軍 第一綏靖區。『中山順德』第二綏靖區。『南海番禺』▲第六軍 第三綏靖區（東莞增城寶安龍門）第十綏靖區。『河源惠陽博羅』第二十一綏靖區。『海豐陸豐』二十五綏靖區。『和平連平新豐龍川』▲附記 第二師及第二十二師現在所駐防之綏靖區。協同區內各軍肅清區內一切土匪。各劃匪交界地點。務須聯絡協剿。不得互相推諉。免爲盜匪逃避處所。

◎本報價目◎
每張銅幣八枚
每月現大洋八角
▲外埠連郵價目
每月現大洋九角五分
半年現大洋五圓貳角
全年現大洋拾圓
▲告白刊資
一行五號字十五字起碼一日每行現大洋壹圓
長期另議

發行人 宮川貫作
編輯人 菊池貞二
印刷人 石原庄太郎
發行所 盛京時報社
盛京時報支社
盛京時報支社

田軍開抵門頭溝

京訊云。討賊聯軍第一路軍隊。積極前進情形。已詳十一日通信中。近兩日田維勤。與參謀長吳世子。業將所部軍隊分配進兵計畫定妥。今日（十二）由長辛店向門頭溝前進之軍隊。（一）第一列車爲第二十師砲兵團。隨帶大砲四十二尊。綱砲廿四尊。及機關槍營。隨帶機關槍四十架。子彈砲彈六鐵悶車。上午十一點二十九分出發。（二）第二列車爲第二十師工兵團全部。隨帶防禦材料。及電氣材料五車。下午一點四十分出發。（三）第三列車爲醫衛隊全部。及糧餉運。軍用氣車。各項軍用品。此外尚有給養車。軍醫院。均劃爲第三列。下午四點十五分出發。（四）第四列車爲田維勤之第十七團全部。及國軍隊一團。於下午五點四十八分出發。（五）第五列車。爲第三十九旅旅長王之屏。書記官長李百川等。及甲車隊。於下午七點二十分出發。以上均往門頭溝。所有參謀軍需軍法副官各處。於明後日即繼續前進。因門頭溝車站太小。軌道又小。非對已去車輛退回。後來車輛不得入站故耳。據防長辛店之鄭軍第四混成旅米國賢所部已於今十二日晚八點半開抵長辛店。又據長辛店電話。田氏前鋒隊自八號以後。已漸次退滿。調遣一切。一俟各部隊在門頭溝方面集中後。即向前開動。對南口正式攻擊云。

四川鹽使易人

京訊云。四川鹽運使梁正麟已被劉湘撤任。另委陳國棟接任。梁已於四日交卸。通電報告各方。原文如左。（銜略）均鑒。正麟忝掌川鹽。一年有餘。値軍事未定之際。當廠岸交困之時。維持整理。諸多未協。宵夜捫心。惶悚無地。茲幸奉市公署辦。另委陳將軍國棟接任運使。正麟已於六月四日交替。得以稍卸仔肩。藉免愆尤。特電奉達。尚希鑒照。梁正麟叩支（四日）印。

孫傳芳起用臧致平

南京訊。孫傳芳近委任臧致平爲安徽全省剿匪總司令。論者頗爲此事。甚屬奇特。蓋安徽雖不時有盜匪出沒。但有陳調元之全師。又皖軍之原有四旅餘衆。足以維持該省境內安寧。加有謝鴻勛之四師。周鳳岐之三師一部。担任津浦全線警備。平時極易聯絡。且皖省亦辦清鄉。仿照蘇省清鄉辦法。以原有之軍隊。分任此項事宜。似無另委剿匪總司令之必要。臧受命後。更有疑問。即平時留川軍隊。亦無遺派。闢經調查。據云。孫氏此舉係容納陳調元之請云。陳氏處置皖軍第二旅馬祥斌已久。恐深結皖軍仇怨。未有敢動。或者於臧就職後。即以爲旅爲剿匪軍。以便陸續淘汰云云。此說是否可確。姑誌之以待實。

賦閒頭話

（滑稽專電）討赤某軍閥未嘗學問而素對該兒詞最爲喜悅一日起身其愛妾某人云少不征南老不征北老 此去可千萬小心些 軍閥亦洒淚別云吾全不怕若不見蘇武廟不遇李陵碑當絕無意外事惟最恐者天鼓響耳

◆ ◆

（京兆專電）京兆來信云奉魯聯軍有步隊十餘師因自民家搶掠騾驢馬匹等日下已成爲騎兵某司令大喜云吾等兵丁才堪大用使爲文官皆可爲財政廳長今不費官爵一文能成馬隊又腰纏千餘塊既足且富此等兵丁眞可爲國家祥瑞大帥聞知焉有不喜悅之理

駐奉九福公司週年紀念

大贈品三十天兼聯合東三省各大藥房同時擧行
▲贈品期限。自陽歷六月十六起至七月十五止。
▲贈品辦法。凡購大百齡機一打。贈九美圖（此圖長四尺闊一尺八）二張
贈小百齡機一打或大百齡機一半打。各贈九美圖一張。
購小百齡機一半打。贈時妝美女圖一張。
贈大百齡機一瓶。贈精美摺扇一把。
購小百齡機一把。贈普通摺扇一把。
▲外埠函購以郵發信日期爲憑。惟九美圖因尺寸過大不能郵寄。代以時妝美女圖（美女圖二張）

百齡機
補精・補血・補腦・開胃・潤腸・通便・
▲補藥多燥熱而厚賦不能潤腸不通便藥多主瀉墜不能兼補百齡機之特別功效即是補中帶潤業經內務部及奉天市政公所化驗證明四季可以常服
▲贈品各藥房。奉天大德生。永年。五洲。中西。歐美。哈爾濱泰華。大連華泰。華西。營口五洲。中西。安東濟安。瑞泰。東益增遠。吉林五洲。長春中西各藥房。
東三省總發行 奉天大西邊門外九福公司
▲各埠各大藥房均有出售
▲小瓶一元每打十元大瓶二元每打廿元（以上均按現洋計算）
附告。各藥業凡每月能銷千元以上者均有贈品之利益。如有願代贈品者。自登報日起請在贈品期內著來奉（因九美尺寸太大不能郵寄）向九福分公司現批部購貨當有贈品附送

奉天鼓樓北
營業種類 鐘表眼鏡 修理材料
有嘁洋行
抱定宗旨 貨眞價實 零整批發
環球第一 最佳 本號自

專門 外科、婦人科 皮膚科花柳科 泌尿生殖器科
血液檢查 梅毒手術 痔核手術 包莖手術 腋臭手術

佳良行 賣最準確的鐘表◎◎
佳良行 賣最美麗的寶石◎◎
佳良行 賣最文雅的粧飾品◎◎
佳良行 賣最便宜的是批發◎◎
奉天城內中街電話七百四十號

奉天德商 和利洋行廣告
煤油 發動機 保險 銀櫃
新到 如蒙光顧無任歡迎
地址小西門內 中日電話 一五四三 一一九三番

白熊末次到哈
啓者本號前次運來北冰洋所產之白熊皮十數張已經出脫今又運到七八張身長五尺至一丈不等均皆潔白滑潤尤有數年難得誠爲罕見之異品若不惜鉅款其價甚大如願購者請從早臨哈濱道外同義茂皮莊謹啓

青島 上海行 榊丸 六月廿三日（滿鐵航路）
大連丸 六月十八日
西京丸 六月二十日
天津行 長平丸 六月十八日 天潮丸 六月二十一日 濟通丸 六月二十一日
龍口行（往復旅順不行） 長平丸 六月二十日
香港行 東洋丸 六月二十日
大連滊船株式會社 專屬荷客取扱店
丸二商會 電話（代表番號）四一八五番 電話四二八八八 四二六四番

取頭 安田善四郎
正隆銀行 奉天支店 浪速通
電話四五五五・一六五〇・〇六八〇
小西關派出所 小西關朝鮮銀行西 電話二五一（日） 華電話二七

錢條聲明作廢
啓者興記本年夏歷四月五日因本街玉號開該號圖條借使敝號奉小洋錢壹仟零六十六元訂九月二十日交還不意此條被人竊去協玉號復開失之條到協玉號蒙混索此貸款概作無效特此聲明 新民縣後街永順成代啓

愛國諸君 欲白齒……固齒……嫩面……請用國貨（可用以擦面）
老火車牌 牙粉
注意分超等與普通者兩種
製造兼總發行 同昌行牙粉
奉天中街貴記胡同同昌行公司啓
此合老車牌牙粉各埠均有出售 賜顧諸君請就近購買

德商 世昌洋行（新到現貨）
各種禮服呢・華達呢・馬達呢・嗶嘰呢・色細呢・洋口絨・蹉子絨・粗細條羽紗・素羽紗・嗶嘰紗・沖直貢呢・德國鉛筆・一律批發
並批期貨各種呢絨・毛繩・毛線・機器・五金・油漆布・皮革・洋針・顏料經理金剛鑽牌汽車 德國火藥公司礦山炸藥蒲蘭火險公司如蒙賜顧無任歡迎
寓奉天中街 謙祥泰內 電話一百五十一號

眼科聖藥
本藥房自製內服眼科聖藥一種名曰琥珀光明丸專治男婦老幼遠年近日雲翳障礙視物不眞觸怒時發因火眼紅腫以及暴發火眼努肉攀睛怕日羞明迎風流淚眼邊赤爛烏珠白點雀曚昏花無論何種眼疾服此藥均能立效誠爲眼科之聖藥也〇定價每盒十二付能服六日現大洋一圓外埠由奉函購郵費在內〇代售處列後 濱江道外北大街公和利〇鐵嶺西門裏新華書局長春三馬路口新華齋德〇本溪寶泰隆公主嶺長記吉林前魚行大街雙發〇大連監部通華泰藥房千金寨東西福順增昌圖寶聚源〇開原驛新發東安東財神廟街永祥泰〇岫岩福慶〇廣伊通天慶堂江省瑞林祥閣〇新民顯馬號德〇聚法庫西街林勝德營口老爺閣西東順昌〇莊河德豐〇西豐萬盛久安達站誠泰厚〇大賚縣生藥房〇遼源復興金店遼陽天錦成〇錦縣南街興華石印局〇四平街驛雙合成〇蓋平元興福〇興京福記洮南大興順〇下九台雙慶長〇范家屯永衡達〇一面坡全順和通化城內文盛成山東蓬萊縣南大街萬源永〇烏珠河天義慶通遼大來當〇克山明遠興〇滿洲里萬茂盛〇本城中街永和堂〇溝邦子十字街同慶合 總售處奉天大西門外英美大藥房謹啓

長生不死返老還童之仙藥
胃腸與寒冒之根治藥
一服便知返老還童之事
任何之人皆欲長命無病
常備藥 篠原丸 定價 二星期分現洋壹圓 一個月分現洋貳圓 三個月分現洋五圓
外用、塗擦 篠原劑
昔謂不死劑者即本劑也
外科一切者屢驗屢效
特約店 奉天春日町 廣濟堂藥房 日電話七七五番

招商局圖南快輪啓事
本輪專走上海之開往返十日並特備無線電話可聽各處新歌曲（如歸旅行社遊歷）五月十二日由營開
奉天代理客票處 大西門裡眞正稻香村 小西門裡眞正稻香村全啓

會蘭亭啓事
敬啓者今春天道亢旱敝塘井水乾涸以致池盆各座用水每患不足永懷顧客之殷盆切如惶之感用特不惜重資在院設洋井一眼計深數十丈泉水洶湧足敷全塘之用且水味甘芳尤爲省城之冠恐未週知謹此登報聲明

[illegible]

中外要電

吳佩孚否認協定案

(十六日發北京專電)吳佩孚電致張作霖要求修正漢視護憲主義之天津會議決議案

又電 張吳暫緩入京係爲關于顏閣意見各異吳欲爲之維持到底

又電 張其煌兩者由津回保謁吳報告豫備協定案吳以其取消護憲主義頗不滿意因之迭開重要會議會議結果竟向張作霖婉言要求有所修改至張氏表示如何態度頗爲一般人最所注目蓋觀其形勢如何奉直之協調或將決裂亦未可知甚至傳說吳已決意欲使顏揆用攝閣名義副署於顧內閣之任命令

法權調査班現已回京

(北京十六日專電)法權會議調査班已于本日午後七時回京

杜中佐抵赤塔

(赤塔十六日來電)法日長途飛行之杜阿士少佐已于本日午後三時安抵赤塔

澁澤子訪外相

(東京十六日專電)澁澤子爵于今日午後往訪幣原外相報告與中國實業團之接洽經過

瑞典皇儲將游東

(東京十六日專電)瑞典皇太子殿下當于八九月間留游日本當局現正準備接待

張宗昌由濟赴津

(濟南十六日專電)張宗昌接到張吳電招已于今早十時首途赴津

顧內閣先聲

(十六日發北京專電)顧維鈞因在蘇省撈得鹽餘二百萬元之財源加以楊文愷極力勸說現已決意就任財長又聞顏揆俟顧氏就任後擬即辭去遺缺當由閣員中臨時兼任

又電 顧維鈞現已就任財政總長

又電 顧維鈞不久即當組織內閣豫測閣員人物大致如左

總理兼外長 顧維鈞　內務總長 鄭謙　財政總長 王克敏
陸軍總長 張景惠　海軍總長 杜錫珪　司法總長 江天鐸
教育總長 張孝若　農商總長 楊文愷　交通總長 葉恭綽

又電 顧維鈞於本日午後四時就任財長 殆係顧內閣出現之前提 蓋顧朔與張學良結爲義兄弟所以楊宇霆於繼組內閣問題曾露微意似以顧氏爲最相當吳佩孚爲對奉表示好感亦決意推顧組織內閣顧亦居間普爲運動故致今日之形勢

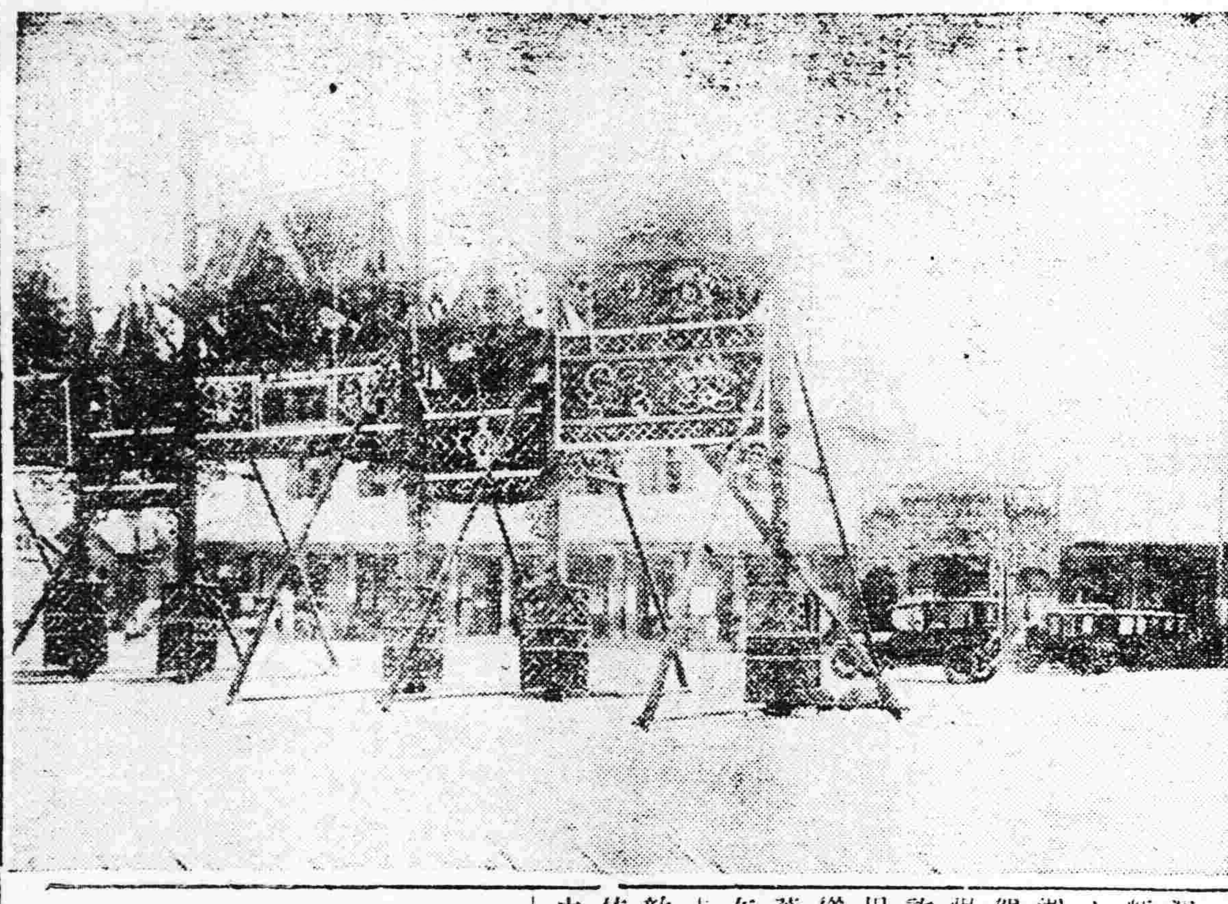

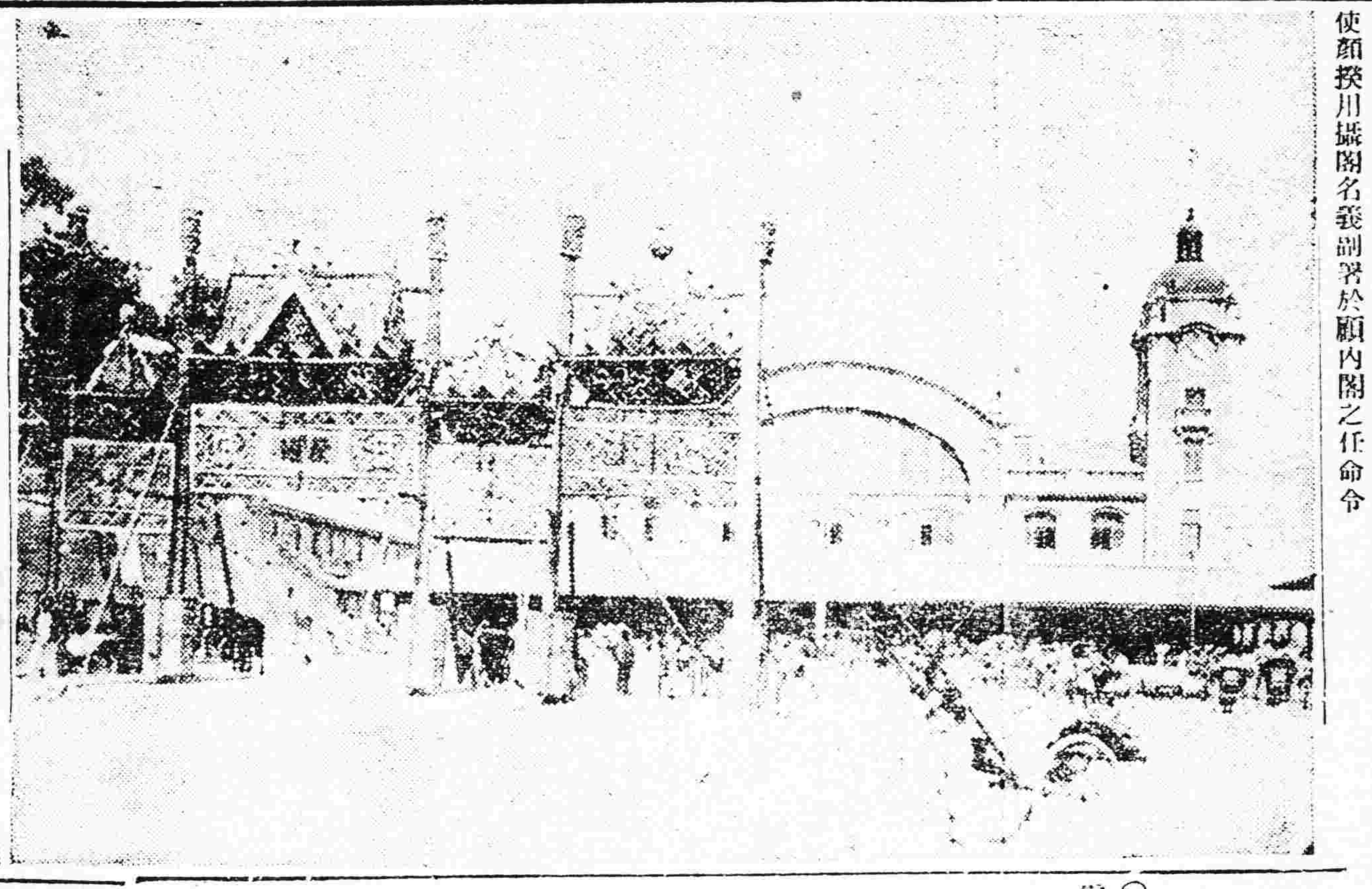

寫眞說明

津門豫備會議已告終結兩雄入京會見在邇京中亦籌備歡迎以彰其盛是圖爲正陽門外新搭之兩座牌樓右爲東站彩牌樓爲歡迎雨帥者左爲西站彩牌樓爲歡迎玉帥者東西輝映萬綵齊張見之者無不咋舌云

時事要聞

湖南戰局亦有大變化

▲葉開鑫仍退守湘潭
▲唐生智又轉危爲安

長沙訊云。高唱一時之湘中和平運動。適予某派以利用機會。此中頗極蒼狗白雲之幻。而各方面之鈎心鬥角。亦多深味。請縷述如次。湘中和平之議。本爲唐方發動。請賀出而斡旋。識者雖疑唐之爲人倔强。和議恐非誠心。究無術以證其詐。此時護湘軍方面某長。忽欲利用機會以遂大慾。乃與賀耀祖密計。慫恿賀主持和局。提出對等條件。葉唐與賀一同下野釋兵。敦請趙炎午回湘護憲。逆料趙或不回。而趙未回之先。葉唐賀即已下野。由前敵將領一致推戴唐蠍爲內務司長。由依憲代行省長職權。在代行期內。由唐(蠍)負責辦理下屆省長選擧。使賀當選。賀爲此說所動。遂密電前方護湘軍。停頓不進。以促和局之成。故中東兩路葉粵軍隊。已至距衡州不過數十里之樟木市泉溪市地方。而護湘軍尙逗遛永豐界嶺洪羅廟前。不進衡寳。唐蠍並於二日晚由津市趕來長沙。迭派彭石鈞(關和)等爲代表赴粵接洽。表示與粵誠心合作。又一面對人表示。不滿意現時湘局。儼然有取代湘局之意。同時護湘軍在前方者。且有向攸方永豐廣塘移動之勢。葉部左右兩翼將領。遂懷疑護湘軍態度。恐後路有變。不敢放膽攻衡。請示於葉。葉得報。並綜合各方情勢。憤激異常。即欲決然赴漢促首獻赴滬。請趙回湘。此三日事也。不料在此各方同床異夢之際。唐生智突令劉興部隊。繞金蘭寺至廣唐抄出護湘軍第二師之後。與何鍵正面之兵。合圍護湘軍於垓心。勒令繳械。護湘軍在洪羅廟一帶者。不下兩旅。現衝出至湘鄉廣塘者。僅兩營餘人。急電請援。唐蠍聞警駭極。遂於三日晚親乘瀛車。率同機關鎗連衛隊營與第三縱隊蔡鑑所部。趕赴前方。救援圍軍出險。然第三師雖受圍。而第一師之鄒鴻海旅屯兵永豐。初未馳援也。迨二師將唐軍拒退。救出被圍之衆。全部退集湘鄉。即促鄒表示顯明態度。否則將以對唐軍者對鄒。在此糾紛之中。葉軍中東兩路亦被牽動。唐軍乘機反攻。中路蔣鋤歐部不得已放棄萱洲河九渡鋪一帶陣地。退至衡山。與右翼鄺振林技萃之白菓防地取聯絡。東路粵軍謝文炳放棄攸縣陣地。退至黃土嶺。與蔣部取聯絡。唐之衡州又轉危爲安。湘戰形勢。至是而一變。葉連電請問賀對鄭旅處置。賀比覆一電。誠懇表示。對討伐唐生智貫澈到底。決不言和。一師在前方之鄭旅。聽葉指揮。倘有違命逗遛。恐葉撤換斬殺云云。然於對唐軍事。已不免多生枝節矣。

另訊云。此次葉開鑫軍隊各路同時退却。因因洪羅廟謝煜焘部之滑敗。然謝部所以忽被何軍包圍之原因。據深知內容者傳說。一以鄭旅屯兵不動。未加援助。一以唐逼劉鉶以重威親書一函與鄭謝諸將。謂唐決計退出衡州。本人已恢復自由。請停止進攻。一可免衡城糜爛。二可免本人生命之危險。謝接此信後。遂遲緩一日進攻。詎得此一日之猶豫。一切布置。均已完善。遂出奇兵。向謝部包抄。此二原因。均有可信之處。但鄭昨電電文長至千五六百字。內有『努力殺敵破幹到底』等語。然葉方各將領。再三辯駁。謂決不至與唐方言和。對鄭頗有煩言。賀耀祖爲免除意見起見。擬將鄭調回常德。所有一隊。概交謝指揮。所遺第二路軍隊。則委陳維藩指揮。現鄭鵬振部隊退守湘鄉朱津渡。護湘軍一二兩路均退陸學文倪壽齡二旅及贛軍傅旅。分守湘鄉潭市山棗一帶。謝文炳所部兩路退却。一退攸縣。一退朱亭。蔣鋤歐部原已攻克萱洲河。正擬乘勝直搗衡城。忽得總退却令。士兵異常憤懣。惶恐不解。及聞謝部敗退。牽動全線。莫不失聲而哭。現退守湘潭漣水沿岸。守湘河口易俗河等處。葉軍戰線既已縮短。防守自較容易。聞葉擬親赴前線督戰。以勵士氣。並請贛軍陳修爵部長率兵取道醴縣茶陵。襲擊唐軍後路云(六月六日)

續函云。唐軍之圍攻第二師也。聞係唐通拘管之第二師長劉鉶。致親筆書於第二師各將領。以和議可成。鉶亦將出。暫毋前進。留畀日相見之地。致二師逗留不進。且該部隊中。有被迫出第三旅長葉琪(唐生智同學之心腹營長一人。與唐通氣。唐乃得以施其包圍計畫。衝突出險者。不過四營餘人。餘均被繳械。幸唐蠍督率第三縱隊蔡鑑赴援。誓死衝擊。始阻止唐軍由進。將湘鄉潭市街頭一帶陣地保全。在永豐之護湘軍鄭旅。不能立足。亦退至谿水。街頭埠頭。唐軍遂收復寳慶。永豐。廣塘一帶重要陣地。更側攻葉軍中路。葉軍恐陷包圍。由樟木市火急退却。一退二百里。放棄衡山。直至湘潭之上花石易俗河陣地扼防。不及渡萱州河而被唐軍俘虜者約三百餘人。損失輜重不少。是西中兩路。又恢復上月二十日葉軍反攻以前形勢矣。至東路粵軍謝部。亦隨之退出攸縣。扼守黃土嶺。侯休養一二日。補充彈藥。再取攻勢。惟葉軍深忿第一師鄭旅態度不明。頗有過激主張。葉正分派參贊金啟驄赴該方。察看情勢。會同唐蠍妥謀團結。再策反攻計畫云。又在此湘南軍事糾結不解之際。湘西風雲日益緊張。袁祖銘不容於川。決擬出湘西對某方發展。日前銅仁大開軍事會議。決定川黔湘各軍分三路入湘西。以賀龍爲先遣部隊。右路爲黔軍羅健、何鏊輝兩部由酉秀入湘。現至永綏保靖。向九澧鄂西出動。原駐保靖之湘屯邊使陳渠珍。實力不敵。已向龍山湘邊退守矣。中路爲湘軍張義卿賀龍兩部。現賀龍前隊。一方由辰州進入桃源。一方經王村入大庸此兩地均賀耀祖部楊永清旅扼堵。惟以兵力過單正向常德慈利後退。趕調第二師何培基李仲任劉運乾等團扼拒。張義卿則經銅仁入湘境麻陽鳳凰。繼賀前進。以黔川湘三部之衆。葉既不暇兼顧。恐非賀耀祖等所能敵也。右路爲川軍羅觀光。與湘軍姚琨兩部。姚原駐會同黔陽一帶。羅由銅仁玉屏入湘之洪江 出靖通。入武(岡)寳(慶)現各部均已發動。黔省長彭漢章。兼川黔湘三軍前敵總指揮。亦有由銅仁繼賀龍張義卿正面部隊入湘之勢。是川黔湘聯軍入湘當有絕大計畫在內。非可忽視。湘境將從此淪爲各軍戰爭焦點。雖覓一片乾淨土矣。

豫人治豫運動之失敗

開封訊云。靳雲鶚開缺後。豫長一席。頗有爭議。呼聲最高者爲劉紹曾及任可澄。河南人民則主張豫人治豫。因吳初令靳長豫時。豫人即有表示。謂靳在豫亦不久。俟靳另有位置時。即以豫人長豫。故豫人於此。請吳力踐前言。乃日前由保定來電。新省長爲熊炳琦。異軍突起。出人意外。唯省署所接之電。係靳雲鶚來電。飭令各科豫備交代者。原文中有熊省長不日履新一語。至正式任命之電令。外間尙未見。當時猶認爲一種非正式之消息。據記者所聞。熊長豫之訊至爲可靠。蓋私人方面某君曰保定來電云。熊長豫文晚發表。並云『政務廳長將爲諸』黃自芳黃即舊國會議員黃佩蘭。葉縣人。唯黃確隨王敬芳赴陝。此時或未必在保。何以能得此缺。尙待查問耳。當此熊長豫官電尙未到汴之際。豫人於此。大做其豫賢治豫之痴夢。本月三日。督署設筵歡迎浙盧代表馮家俊。豫紳李載賡。及省署秘書長孫君均作陪。談及省長繼任人選。有人以問寇。寇言一省長當然用文。督理當然要武。互相提携。可以樹軍民分治之基。若督省兩席。均係武人。絕對難有好處。有人獻議。請我兼撫民政。我絕不敢贊成)即此一段談話觀之。亦可見寇督之態度矣。又靳一日通電遵令交卸。寇接到此電。即飭課電飭豫境各軍一體查照。三日午間省議會

開茶話會 決定電吳。請踐前諾 文曰。保定石家莊探投吳大帥鈞鑒。豫省凋敝。早在洞鑒。軍事初定。亟須休養。豫賢治豫。輿論一致。本會前曾迭請擇任豫賢。藉慰民望。當蒙俯允。祇以豫局初定。靳公暫時長豫。將來繼任。擇定豫賢。息壤猶存。翹首以待。近聞靳公調任陝督。豫長出缺。正可兌踐前言。以昭大信。而順輿情。特電陳情。伏乞垂察。河南省議會叩江。此電三日拍發。而熊炳琦長豫之訊。四日到汴。省中各團體。如教育會。暨農工報商會各擧代表謁寇 問熊長豫。是否屬實。請督理兼攝民政。否則即以豫人治豫。寇言我早宣言。一服從長官命令。二尊重父老公意。不唯兼攝之說。不敢贊同。即豫賢治豫之說。亦不便過問云云。各代表出署後。由六法團出名電吳。仍爭豫賢治豫。此電係四晚發出。五日下午各界又有集議。唯對於熊之迎拒問題。尙無表示。豫人治豫之夢。或亦遽然大悟矣。

京漢全路修理預算

京訊云。據交通界消息。自河南軍事解決以來。京漢路客貨車。完全恢復原狀。目下每月收入約六萬餘元。但路線工程。尙未完竣。車行時。往往發生故障。據法國技師報告京漢全路十分之七。因日久未修。破壞不堪。列車通過時。木枕多半發聲。使乘客時懷冒險之感。故不得不從速修理。以利交通。預計工費。至少亦需三千萬元。就中國財政現況論。籌此鉅款。實感困難。目下急須修理者。爲黃河鐵橋。該橋建築時。保險期間爲十五年。今已逾限五年。故無論何人。亦不能保險該橋不發生危險云。

吳佩孚力整路政

京訊云。吳佩孚對於京漢路政。前經頒行新章。取締軍人任意扣車。已誌前報。茲悉九日有河南鹽務處副官杜雲甫。在鄭州强換機車。當經該局長派兵扣留送保懲辦。並由討賊軍運輸總司令部通電報告。注意路政。茲將電文照錄如下。(衛署 案准京漢路局電稱。本月九日下午一時。有河南鹽務處副官杜雲甫由南押運空鹽車一列抵鄭。强換九次客車大機車。渡河北上。逕奉局長諭派隊速捉。副官押送保安嚴辦到部等語。當經呈奉帥批。軍人應守紀律。似此任意强行折掛車頭破壞新章。失信商民。殊於路政大有妨礙。著將該副官扣送軍法處。嚴行懲辦。以儆效尤等因。除已遵照辦理副官嚴行申斥並電達河南寇督理外。特此通電貴處。務希嚴飭貴屬官兵以後過有來往行車切勿强摘機車。以維路政。而裕餉源。是爲至盼。討賊聯軍運輸總司令部員(十一)印

張宗昌整頓魯政計畫

裁兵理財整頓民政

濟南訊云。張宗昌自去歲蒞魯。所未暇暖。戰亂即興。干戈擾攘。至今尙未完全結束。但張氏此次戰勝歸來深感於。

(一)兵不在多而在精必須裁汰訓練
(二)財政爲萬事之本必須力加整理
(三)政治不良爲禍亂之源。必須力加整飭使入於軌道。

因此。第一步先行裁兵。連日以來。親赴新庄檢閱軍隊。早去晚回。不辭勞瘁。所有兵士。一一詢問。老弱者立行裁汰。給資遣散。毫無猶豫。聞昨日已將駐濟軍隊。大致檢閱完竣。張氏尙擬出省分赴駐軍各地。切實檢閱。與省垣一律。因裁兵一事。非有絕大之魄力。不易從容作去。故非張親赴各地。恐有流弊發生。聞當局之計劃擬將魯軍全體減成六師。按國軍編制定章。以一萬二千五百人爲一師。六師合計七萬餘人。(前本有編制三三制八師之議。現又改變)此裁兵之標準也。裁兵之後。令各軍分頭切實訓練。期成最精之兵。一方面成立軍官教導團。養成下級軍官人材。一面將以由同豐爲教導團長。此訓練之大旨也。

其二。爲財政之整理。本省財政之所以無辦法。全由軍費太多。聞當局已通盤籌劃。本省軍費每月至多不得過一百四十萬元。財政方有辦法。若編制六師。則軍餉可以充裕。一切軍裝器械。均可精備。如此辦法。兩月以後。便以漸就軌道。前夜當局特在督署召集財政會議。林省長。財政廳長杜尙。軍用票管理局長張肇銓。山東省銀行總辦蔣邦彥等均列席。討論達旦。聞其討論者(一)軍費每月定爲一百四十萬元。(二)節關開支。及裁撤騈枝機關費用共需五百一十萬元。由各征收機關均攤。現有銀行界幫忙。允借一百五十萬元。總計節前收入。已達五百四五十萬元。已超過預算之數。節關可以安然渡過。(三)本省軍用票。現在社會流通者。約有六百萬元。預計由鹽稅公債指成收回者約有三四百萬元之譜。其餘二三百萬元。將設法兌現。完全收回。對於直隸省政府發行之流通券。本省決定拒絕行使。對於直魯聯軍在北京發行之流通券。如有軍人携帶來魯者。決予維持。但由商會懇排每日行市。每日電詢北京。與歸一律。以免奸人販運。如此則携帶來魯者。自無多數。(四)所有騈枝機關。一律裁撤。各機關冗員一律裁減。力求撙節。以期出入相符。以上各事陸續實行。預料兩月以後。本省財政便有辦法。漸就序。該會議直至天明始散。此關於財政之整理計劃也。

次則爲民政之整頓。張氏以軍事匆忙。決將民政。交林代省長主持。林氏現正夙興夜寐。力求整頓。聞省署人言。林氏每日早九點到署辦公見客。晚十點赴督署辦理秘書長事。夜十二點以後。方克就寢。兩方公文。無論多少。總是當天批閱完竣。無稍留牘。終日孜孜。無片刻暇。其目前整頓吏治之艷電。已見前報。林氏決將切實作去。事無巨細均按正軌。其用人方針。亦純本艷電主張。近日以來。非惟省署以內。大小職員。振奮精神。毋怠毋忽。即各廳道局署。亦不似從前之頹廢矣。此關於民治方面。前途已大放光明矣。

雲南開放礦產以闢利源

雲南訊云。滇省礦產。甲於全國。惜乏資本經營。以致貨棄於地。政府方面。雖竭力設法提倡。終難爲無米之炊。勢非開放不足以資挽救。今有省議會議員趙世釗若。建議擬請政府開放雲南礦產以闢利源案。當經省署咨覆照納實行。並照整理內政會議。議決對於經費方面。擬吸收外資。招徠僑商。募集公債。以振興雲南實業交通等項。至興辦礦產一層。終始取開放主義。特定暫行小礦業條例。許其自由開採。以盡地利。茲將省署咨覆省議會原文錄後。爲咨覆事。案准貴議會咨送據議員趙世釗建議擬請開放雲南礦廠闢利源以圖富强一案。請查照辦理見覆。並抄送建議案一件。等由准此。查滇省礦廠。係遵照礦業條例辦理。其對於各礦。向取開放主義。凡屬中華民國人民。皆可依據礦業條例。呈請領區註冊。從事採採。所徵礦產兩稅。其稅率亦經各省復慮照礦例呈請探採者。當呈請時備具之呈文註册等費。爲經營小規模之礦業者。力或有所不逮。又特定暫行小礦業條例。將呈註文冊等費力爲減少。復多方招徠僑商投資經營。凡此皆取開放之主義也。至若辦礦者。必須依照礦例呈請者。一則免礦業者彼此之糾葛。一則爲國家法律所特定。而司礦務者。始得藉之以保護維持稽核整理建議案。所請通電全國內外華商。許其自由開採一節。原爲礦例之所許。似無再行通電之必要。減輕礦稅一層。除箇舊大錫東川銅礦因稅收所關。故照舊徵收。未便減輕外。其他各縣採辦各礦者。一經呈准註冊。皆係依礦例徵收。數本輕微。似亦難再爲減少。其招徠辦礦者一節。自係因滇省公私經濟。均極艱窘。末非有資本雄厚之礦商來滇採掘。未由振興。蓋滇省礦產。至爲豐盈。祇因探辦者資本過嗇。故旋辦旋廢。經營者雖多。收效者蓋寡。若川大規模之經營。大舉深入之計。非資本雄厚斷難成功。前此本署對於辦礦僑商。如張軍梁谷欣等。均經力爲維致。並於此次整理內政會議時勸於實業交通兩司計劃各條。均議決照辦。其經費辦法。係取吸收外資。招徠僑資。募集內債之三大端。與貴議會所見大略相同。曾經列爲整理內政會議案。並送貴議會查照在案。又查礦業條例。外國人民原有得與中國人民合股取得礦業權之規定但外國人民所占股分。不得逾全股十分之五。並須由外國人民提出該國外交官或領事官之證明書。證明其願遵守礦業條例。及其他關係諸法律。並先將合同草案。呈由礦務監督署長轉呈農商總長核准。方可簽訂。其合同應載明條件。如礦業條例施行細則第七條中央各項之規定所以防國權利權之或有損失者。頗爲詳備。將來設有外資可以利用時。如所訂條件果於條例主權無礙者也。始不可藉以振興內地之實業也。准咨前由相應咨覆貴議會。請煩查照。此咨雲南省議會。省長唐繼堯。

顏惠慶赴西山

京訊云。此次節關各機關窘況已誌另條。昨日(十三日)雖爲星期日。而各部院因國務院所籌得六十五萬過節費。絲毫未得分潤。遂紛紛前往國務院坐索。顏惠慶因天津奉直代表協商之結果。本身已萬無戀棧之可能。此時何必再爲無關緊要之各部及官費苦力。因此於昨日(十三)打早即電約秘書長孫潤宇同往西山。一爲避索債者紛擾。一爲借幽靜之地與孫潤宇商議。欲設法開成一度閣議。然後下台。以全顏面云。

俄款支配問題

京訊云。關於部校爭執十五萬俄款情形。已誌報端。茲査前日(十二日)早晚國務院曾有兩函致安格聯第一函稱准教育總長王寵惠函開據國立九校校長蔣夢麟等函稱。此項經費。應照附單支配。請查照單內中俄大學併列二千餘元。此函發出後。教部公函支配單亦到。顏惠慶迫不得已。又致一函於安格聯。略云准教育部函開。十五萬俄款。應照附單支配(原單見昨報)請查照辦理各等語。同時部校兩方代表均齊到該處。安頗感應付困難。并對職員云。依照法律解釋。第一函當然無效。惟事屬中國性質。第二函係更正內政。本員不便主張。比開出。(總支票略云。今開發俄款項下。撥借教育部教育經費十五萬元。由匯豐墊付)支票開畢。即連同國務院函一併送回國務院。適已散値無人繕發印領、送信者比將支票函件帶回。迨昨早安又飭照送該院。該院已照收。部校方面略此情形。知此事焦點全在國務院。故前晚昨早雙方均有相當奮鬥。茲將所聞各節分誌於左。

九校方面。前晚九校校長及教職員代表兒事勢至此。因於晚間在法政大學開一聯席會議。比決定對教部所定之支配單。絕對不能承認。迨到昨早教職員見報載。教部及各附屬機關。應得數目只有二萬五千。間有主張同一困難。不必堅持到底者。同時中小學教職員望眼欲穿。亦推擧代表勸告部校兩方互爲讓步。以免鷸蚌相持。漁人得利。九校未肯贊同。迨到午前十時。部校代表均到稅務處。知此款已存國務院。用是各派代表分途找顏惠慶蔡廷幹孫潤宇。因顏孫躲匿不得要領。蔡亦無確切答復。在各代表接洽熱烈之時。蟄居東交民巷之易培基。忽以女師大校長資格致電某君。略云閣報教部支配單似屬持平。且國務院對政費毫無辦法。教部同人元爲學界分子。此次請通融下去。以免相持日久。被軍閥攫奪。某君當轉告九校校長。該校長等因又召集九校教職員代表開一聯席會議。討論半日。仍不肯推翻前案。并推查良釗許繩祖胡敦復等赴國務院領欵。守候多時。末遇一人。亦無結果。

多年不育竟得佳兒

無論男女、因患腎病而致不能生育者、爲數甚多、因生殖器軟弱即腎病之結果也、今有一人、因患腎病、致乏子嗣、及服第威德補腎丸、身體即轉康健、後即得男孩、第威德補腎丸眞神藥也、請讀下列奇異來函、

江蘇黃渡蒯投先生現居上海交通旅社來函云、余自效體弱、後患遺精腰酸背痛等症、致乏子嗣、堂上抱孫心切、殊覺悵悵、後購得貴公司第威德補腎丸、服之身體即覺强健、內人因而懷孕產一男孩、患腎病者可毋須憂慮、因第威德補腎丸、乃種子傳嗣之良藥也云云、

●醫士所介紹之靈藥●

醫士所介紹之良藥第威德補腎丸已得各醫士之讚許、並認爲補腎種子之良劑、本公司敢担保、君服此丸後、能獲益、請將後方贈劵剪下、附郵票一角至本公司、索取試服藥品、則可知言之不虛也、

價目　大瓶二元七角半　半打十五元　小瓶一元五角　半打八元

東三省總代理　營口源來盛洋行

奉天鼓樓南　天新祥綢緞莊

欲購高尚綢緞者請注意　本號減價以來頗受社會贊美茲屆期滿因外埠函購者猶紛至沓來故特繼續減價（九扣）一月以酬各界惠顧之雅意自陰四月十八日起

（電話九百六十七番）

小兒良藥　樋屋奇應丸

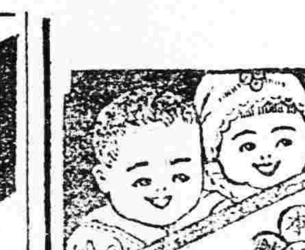

奇應丸　奇應丸是兒子容易吃的藥也這藥有効而除一切兒子的病根有小孩家宅不可缺的妙藥

效能　眩暈　氣絕　五疳　解熱　痘瘡　癇疹　下毒　痙攣　夜啼　食傷　腹痛　惡心　吐乳　下瀉　青便　消化不良　胃腸虛弱等一切症奇効如神

賣價　貳拾錢　參拾錢　五拾錢　壹圓

本舖　大阪天滿橋　樋屋合資會社　振替大阪貳貳六〇番

英商　仁記洋行

新到大批現貨　油毡。油紙。油精。鉛油。墻粉。地板油。皮鞋油。釘子玻璃。銀粉。銅鐵折葉。電滾子。鐵線。變抑機。各種管子。乾電池。烏金。印度紅茶。狼頭絨。禮服呢。嗶机呢。自轉車。

(總經理)恩德務第 UNDERWOOD 打字機

經理　北英火險　中華火險　公律冠冕火險　汽車火險　宏利人壽　保險公司

行長　傅瑞敦　經理　臧福陰　啓

售貨主任王新風另有他就此後與本行脫離關係

奉天大西邊門外路北　中國電話一五二九　日長電話一二三三

奉天萬芝堂蔘茸莊

蔘茸補腎丸

此藥專治男子先天不足後天虧損少年破身太早房勞過度腎虛腎寒精冷如冰不能種子陽痿不興興而不久夢遺滑精腦髓空乏腰痛耳鳴精神短少自汗骨蒸以及婦女經脈不調赤白帶下下元虛冷久不孕育等症服此藥添精種子壯陽補腎大有奇功每匣兩元四角一打二十四元

立止咳嗽藥

專治男女老幼諸般咳嗽不論年深日久虛損勞傷咳嗽吐血痰中帶血傷力咳嗽肺虛痰喘睡臥不安飲食少進內傷外感肺經不清此藥善能止咳定喘養血清痰能補能和能清能散管保去根永不再犯立見功效每付價洋六角拾付五元四角五付二元八角

虎骨熊油膏

此膏專貼左癱右瘓週身麻木筋骨疼痛內服本堂虎骨酒最能舒活血每大張價洋一元小張五角

神效虎骨酒

專治腰腿疼痛手足麻木半身不遂五勞七傷服此酒神效每大幷四元小幷二元

宋氏救喉散

專治咽喉諸症單雙乳鵝癰疹痘毒纏喉花柳攻喉或腫破爛水漿不進吹之立消每大瓶一元六角小幷八角

開胃止痛丸

專治男子心胃疼痛胸膈脹滿飲食無味嘔吐惡心寒積肚痛等症服之甚效每付五角五付二元三角十付四元五角

調經種子丹

專治婦女經脈不調氣滯血少時常腹痛崩漏帶下心耕腹脹咳嗽盜汗腰疼腿軟服之調經開鬱每大匣四元中匣二元

保胎健母丸

專治婦人患墜胎者或一次二次者或受孕之後久服此丸萬勿墜胎之患誠屬保胎之良藥每匣二元

化痞合双膏

專貼男婦諸般積聚心胃疼痛胸膈滿脹氣逆不舒泄瀉疾遺精痛氣腰腿疼手足麻木小兒食積痞塊虛脫肚腹疼痛常貼此膏化痞消積速效每份八角

牛黃上清丸

專治諸般火熱上攻頭暈言語繁亂或偏正頭痛或咽喉不語等症服之神效每大盒二元小盒一元

琥珀逐淋丸

專治五淋白濁小便刺痛估染花柳魚口便毒毛髮脫落口鼻腐爛諸症服之消淋解毒消腫止痛疏利下元調暢尿道每包八角

明目退翳散

專治眼疾無論遠年近日風火暴發紅腫赤爛雲翳障翳白膜遮睛努肉迎風流淚一切等症用淨籠蒸涼水點之其效如神每幷五角

此葯各埠均有代售　外處函購郵費自備

三黃寶蠟丸

主治跌打損傷消腫止痛服此丸有起死回生之力每付五角

麝香解毒膏

專貼無名腫毒疔毒惡瘡瘰癧鼠瘡對口乳瘡痰核濃瘡無不效驗每包價洋一元

麝香黑鉛散

專治諸般瘡症疼痛難忍此藥無不效驗大瓶一元小瓶五角

總號醫士▲孔岔忱趙春園　分號醫士▲劉東閣李豐民　應症　奉天省城總號大西關大街　分號商埠北市場　萬芝堂謹啓　電話一一四三

美國　巧拿淋　新到

代理店

奉天五洲藥房　奉天中西藥房　奉天大德生　奉天歡美西號　奉天歐美東號　奉天北市場大吉祥　奉天恒濟堂　奉天□生堂　奉天大西關裕慶德　新民屯泰和堂　新帮子雙發永　錦縣廣生永　錦縣復陞生　義縣福金號　興城人增新　綏中寶華堂　山海關東和堂　公和祥

山海關公聚興　開原德祥厚　鐵嶺德泰隆　鐵嶺福合盛　昌圖和發號　四平街德泰□　四平街大慶興　四平街德發堂　八面城和慶瑞　遼源德慶同　遼源德德□　洮南大泰堂　公主嶺德慶順　公主嶺三合仁　公主嶺德泰公　范家屯大記祥　范家屯德記號　范家屯大盛新　德慶

千金寨德泰興　千金寨信仁堂　本溪湖吉德興　雞冠山德厚堂　鳳凰城入生東　安東大興堂　安東福安藥房　安東濟增源　安東益祥泰　遼陽瑞和堂　遼陽義玉成　遼陽天興仁　遼陽源福興　海城天增福　蓋平德一堂　大石橋大和祥　營口聚中藥房　營口中山藥記　營口義興成藥房　營口興亞藥房

營口興保長　營口洪春堂　營口天合成　營口義順堂　長房店天和成　曹關店志義盛　松樹福興成　縺口順義成　金州志發成　熊岳新泰成　大連西協廣生堂　大連西大和藥房　大連華西藥房　大連市華泰藥房　旅順仙之堂　旅順入德堂　梨樹縣矢德堂　奉人永生藥房　長春世一堂　長春同德堂　長春天和堂

長春天育堂　長春中西藥房　長春濟仁堂　長春和祥藥房　長春德泰增　張家屯世志堂　下九台德興厚　雙城堡世昌堂　雙城堡永德堂　雙城堡變德堂　雙城堡世一堂　阿城世昌永　阿城縣德和堂　一面坡王盛永　一面坡盛發堂　烏吉密天合福　橫道河子會榮堂　海林站振興堂　寧安縣萬生堂　寧安誠泰裕　安達站錦和彩　呼蘭河天和堂

呼蘭永德堂　呼蘭河復合福　綏化縣和發堂　綏化縣興和文店　通河縣同發興　通河縣和發□　西集廠同發德　甜草崗新來春　甜草崗天德祥　昂昂溪育生瑞　巴彥同發廣　巴彥長發藥店　木蘭和發全　同賓吉盛宏　方正和發長　方正縣恒發和　三姓德發長　三姓同慶仰　明水縣中和藥房　拜泉縣美婦公司　扶餘英慶昌福　農安德泰增

三岔河天德興德　克山縣德興祥　樺甸縣天益堂　豐樂鎮通聚成　海倫天興恒　海倫久遠長　望奎新藥房　蘭西中西藥房　大賚縣衛生藥房　海拉爾洪順堂　吉林華西藥行　江省泰華西藥行

無處購買請將款寄至泰華總發行所哈爾濱道外泰華西藥商行立奉上不誤價目每瓶大洋二元五角每打廿五元

這是空前未有之新發明淋濁逐根聖藥巧拿淋丸(Gonorrhea Tablets) 專治疚濁淋症醫藥無效或時愈時犯試服此丸定可斷根因該丸內含有三大要素即一純檀香精(Sandal)(二)沙裏爾(Salol)三(梅天靈藍 Methylene Blue)此三種藥品均係殺菌滅淋清掃尿毒之貴重藥料凡各國醫學博士無不稱贊爲决妙之良方也

主治

五淋白濁　便尿不清　尿道潰爛
小便困難　尿中混血　尿道閉塞
膀胱發炎　疚濁重症

請購試之定能應驗如响一瓶除根永不再犯

嬰孩自己藥片之奇功

在上海有女孩患便閉及胃不消化等症治愈所列肥美之小女孩乃是上海東西華德路一千五百五十八號門牌居住陳旭初先生之女公子也陳君係蘇州路廿五號裕昌煤號執事其來函云

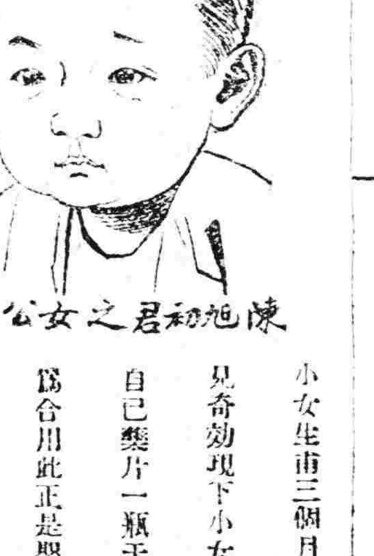

陳旭初君之女公子

小女生甫三個月即患胃弱不化大便祕結之症甚至昏厥夜間啼哭不休幸而試服嬰孩自己藥片立見奇効現下小女大便通暢諸恙悉去活潑喜樂且康壯逾昔皆由嬰孩自己藥片之所賜也鄙人常備自己藥片一瓶于家用以防不時之需嬰兒及小孩所用之藥必須特製專爲若輩稚嫩體質所需者方爲合用此正是嬰孩自己藥片特製之意也凡經售西藥者均有出售或直向上海江西路六十號韋廉士醫生藥局函購每一瓶大洋六角每六瓶大洋三元郵費在內收用郵票

精神萎頓　身弱多病二載有餘及服用

韋廉士大醫生紅色補丸調補其氣血始獲康壯有力

每屆暑季往往身體疲乏即健壯亦難忍受也此季每有多人精力困憊胃納少進致患胃症者亦甚衆多或因暑熱夜少安睡致患腦筋衰殘精神萎靡身體疲弱者亦不乏其人也是以欲得暑季轉弱爲强非服韋廉士大醫生紅色補丸調補氣血不可蓋因是丸乃是天下馳名補血健腦之聖藥也即如巫來由壩邦吡叻太平古打律六十一號門牌陳汝富君原籍廣東旅居該處爲銀匠者其證書足可爲據矣陳君自述云鄙人身弱多病已歷二載有餘時患胃痛背痛面黃肌瘦無力行走不數武旋覺站立不穩夜間難以安眠自覺精神萎頓腦筋乏力延醫服藥毫不見效一日與太平大行藥房經理談及賤恙囑鄙人服試韋廉士大醫生紅色補丸余從其勸購買一瓶試服之下即見功效因胃納增進於是尉心續服胃痛即止背痛亦見痊且胃口大增自覺胃不消化之症業已全愈現下食甘睡寧精神爽適鄙人之症誠係韋廉士大醫生紅色補丸之奇功所治愈也深感大德於靡涯矣韋廉士大醫生紅色補丸之功力不分男女凡經售西藥者或直向上海江西路六十號韋廉士醫生藥局函購每一瓶大洋一元五角每六瓶大洋八元郵力在內　何物可食如何食之小書奉送敝局印有精美小書詳論飲食衛生之道如欲索取即當寄一明信片至上海韋廉士醫生藥局原班郵奉不取分文

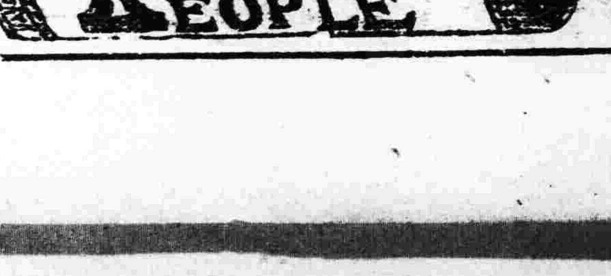

奉［天］棧　北京　天津　山海關　錦州　滿帮子　前　後
新民　滿帮子　錦州　山海關
鄭家屯　四平街　吉林　長春
東棧　洮南　開　到
橫道河子　綏芬河　穆稜　早　晚
一面坡　阿什河　哈爾濱　扎蘭屯　齊齊哈爾　安達站　博克圖　海拉爾　滿洲里

東三省新聞

▲奉　天▼

〇奉派之保境安民如是

保境安民爲奉派之套語惟其內容曖昧令人莫解玆據某方消息奉派現時之所謂保境安民策即將山海關邇東爲實際的安民區域將北戴河（下流）以迄京兆東界熱河西界至東省交界開爲保障區域而視京津南口一帶爲戰事區域奉軍現駐之界圈即分如上之三段第一段之南口京津方面駐軍除于珍之一師約二萬駐防南口外其他各軍均退至第二段前駐第二段者均退至關外之三段奉派各軍由此計劃刻在節節移動中又查其移動情況汲金純軍等約三萬已退至多倫該軍司令吳俊陞正在備餉擬俟張吳會見實現後向多倫出發第八軍萬福麟之馬隊二旅約二萬正在向多倫退軍途次第九軍高維嶽之步兵三旅以及第十一軍趙雲綏部二旅半擬開退唐山附近亦在節節後退中又後方警備軍朱繼先所部以及山海關方面之駐軍已開出關外分駐錦州北鎮方面云

〇新鑄現洋之成色

奉天造幣廠自十五日起實行鑄幣並擬定額共二千萬元每日鑄額五萬元所用銀塊除庫存二百餘萬元外尚向美定購三十萬鎊（重量）查新幣成色銀七成三分銅及其他金屬二成七分按照民三新幣之成色八成九分相差甚遠云

〇責成保護中東路

自中俄會議停頓以來當道對於俄人之舉動頗爲愼重除令吉江兩省嚴重邊防外特於本月十五日電令東鐵護路總司令張煥相負責保護該路並示要務四項（一）沿線布置別動隊（二）編制獨立鐵道守護隊（三）嚴整軍紀防剿盜匪以保公安（四）與外部之關係及該路最高機關審判警察等各界均須担負隨時保護之責云

新開通之日站電車

西站電路早已修竣昨十六日開始通車與中國側市街電車聯絡搭客行人稱便圖即日本站前行駛中之電車也

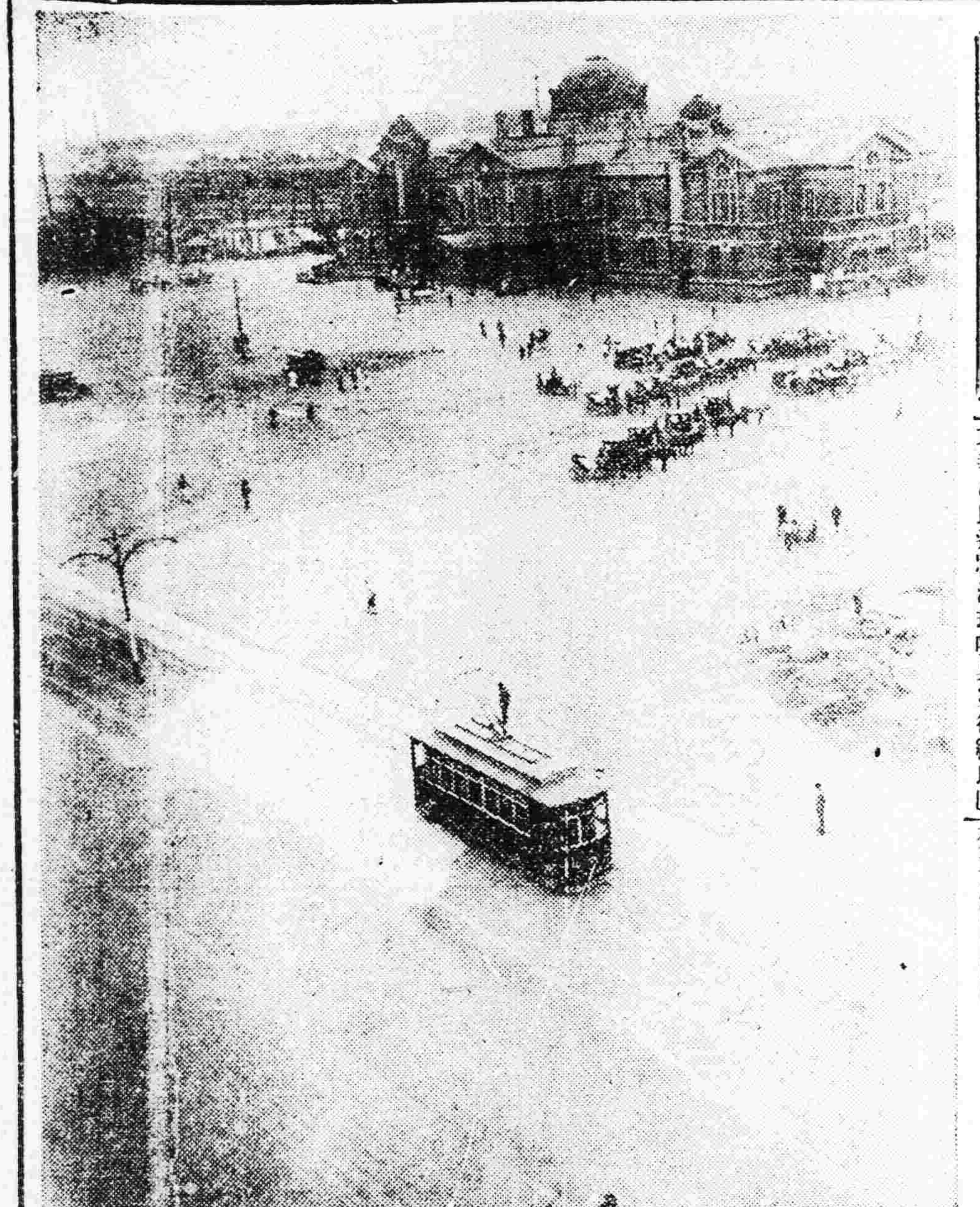

〇于雲章由金返奉

軍署總諮議于雲章日前赴金州訪晤王民源氏會誌本報玆聞于氏業於十五日晚車返奉此行之任務據聞可消息實與王氏商榷整頓金融之辦法云

〇奉派之精兵主義

奉派爲實行精兵主義軍務當局早有種種籌議玆據某方確息會議結果決定儘先復活軍士教導隊講武堂兩處以資養成上下軍官至陸軍大學一處有設立必要惟因不得適當校長遂難實現又軍士教導隊以二千人爲定額首擬收容一千六百人講武堂則定自八月一日開辦云夫精兵主義初無不可惟張吳行將在京會晤實行合作或恐此舉出于敵本主義的軍閥心理由是而預伏再度內亂之朕兆矣

〇吳督軍待命西進

江省軍隊集中通遼吳督軍日前由奉赴通檢閱會誌報端玆聞吳督仍駐通遼靜待張總司令之來電始能督隊西行云

〇規定俄僑居留法

交涉署昨奉外交部訓令規定蘇俄僑民居留之辦法（一）俄僑居留中國者須領居留執照（二）俄人不類赤黨者始能發給執照（三）俄人無居留照者認爲違背國際公法云

〇西路股匪之紛起

昨據西路來人云錦綏義北鎮各縣近來股匪紛起凡於無地無之大股數百小股數十不等武裝齊整慓悍非常極其猖獗地方官兵一出剿捕即成羣結夥向熱區竄入及至剿軍出剿又復歸來是以官軍疲于奔命無法殲滅不幸小民遂罹浩劫噫兵災後繼以匪禍小民貽無噍類矣

〇奉票收回之總數

奉省金融政策業有現洋之鑄造及奉票之收回分別進行玆據某方調查奉票業已收回之總數爲四千萬元就中由貸欵收回者二千萬元由公債收回者二千萬元均擬經官銀號焚燒云又訊現已開始新銅元票之印造其額每日共十六萬張以資兌換破汚之銅元票云

〇救濟金融之策略

省長莫柳忱爲救濟金融計連日開會討論現已決定辦法凡稅收各機關之應納現大洋者每元兩元五毛作價商家則暫定四五作價一俟活動再行改定業已通令省內外各機關布告週知云

〇單處長仍須入關

稽査處長單玉龍前單隨從張帥座入關指揮所部稽探分向各方調查軍情兼負保護帥座之責至端節前一日單因處內事務請假待理會同來奉昨聞張帥入關後該處長亦有隨帶任務因之日內仍須入關現已準備行裝云

〇三旅運輸軍用品

駐錦楸關之第三旅于昨十六日派副官劉維揚來奉購買皮鞋五千雙武裝袋六十付單軍服五百套水壺六十個當即搭載京奉行車運去同時並附有貨車一列運輸木柴數草若干以備該旅之需另有檢送隊五名隨車押護云

〇教育廳定期檢定

教育廳祁廳長爲檢定初級中學及師範講習科教員成績計定自七月一日起至二十日止准予報名二十七日舉行第一試試場臨時規定云

〇京奉路之行車狀況

京奉路線目下以兵車頻繁車輛不足路工待修故行車上仍多障礙玆查得六七日前之運行狀況如左

一、奉天天津間每日開第一〇一第一〇二兩列車由奉天開之第一〇一列車概照定時出發惟一〇一列車之折回非常遲延致每影響及於一〇二列車之開行時間

編成上每日雖稍異大體爲一等車一輛或二輛有時以睡車代頭等車此外有食堂頭等合造車一輛二等車一輛或二輛三等車三四輛外掛軍用三等車二三輛

但有時不掛二等車如食堂頭等合造車不過之時尤多

車輛則京奉京漢京綏津浦隴海汴洛等各路車輛無不有之旅客多時常以馬棚車代三等客車且人馬同乘之事亦殊不尠

睡車猶未掛用其恢復時期亦若未之思及者

飯車有時連結則辦飯惟不連結時居多

頭等車中概爲軍人官吏及其他家族等所盤踞普通旅客欲佔一席地殆比登天猶難當有由日本站要求全段長保留坐席時段長每貼一紙條於坐上或車門照然軍人官吏等每當車務員之面而扯去之昂然據坐毫不爲意而在日本站買票多有請求日本站向車務員對此亦莫能如之何由來各方向京奉路交涉要求保留坐席者無如事實若此雖請保留亦屬無效欲乘車者唯有還赴皇姑屯與站長或該段車務長交涉先乘於未經出庫之頭等車上應乎有濟然而即此車後亦未必不爲他人所佔也

二等車中坐客常滿通路站立不獲一座者至夥

三等車上車之際每見童叟嚎啕婦女喧叫幾若戰時紛亂之慨然乘之客防入多入閉鎖其門在外者徘徊不得入由車窗竄入之此等狀況可謂惟全路爲獨有也

一、一〇一列車按定時抵奉時絕少大抵遲至一小時乃至六七小時其編成與一〇二等

一、奉天山海關間原定日間開第七第八第一〇三第一〇四之四列車則兩來回但實際上第七第八列車隔一日或三日始開一次第一〇三一〇四列車隔二日或四日始開一次

以上四列車原爲客車而實際僅掛二等客車一輛貨車四五輛一望如貨車等殆有客貨同乘之觀夜間欲尋一燈火而不能

一、行李郵便照常辦理惟確實與否莫能明言

一、貨物列車奉天溝幫子間日開第一二二第一二四兩列車之一往復時刻殊不詳溝幫子以西之運行雖當地車務段長亦莫能得其詳以上狀態以車輛缺乏爲其最大線由云

準是以觀不唯中日客車之聯運時期猶早即該路之恢復舊觀亦不能不需相當時日矣

〇商議議員會預聞

附屬地內之日商業會議所定於明（十八日）日下午二時召開議員會議其預定議案如下（一）決定定期總會及議員選舉時日（二）大正十四年度事務會計報告案之審議（三）關於定期總會及議員選舉準備（甲）決定滯納會費之納入最遲時日（乙）預選議員選舉委員之事項（丙）出席總會者之招待（四）公會堂休憩所設置場所之貸與（丁）其他事件（五）新入會者等級之審定（六）關於奉票暴落之對策（七）關於答覆關東廳之諮問事項（八）關於滿洲商業會議所聯合會事件云

〇邵視學來省報告

錦縣縣視學邵俊文爲報告該縣學務狀況及應興應革事宜特于昨十六日來省當向教育廳祁廳長報告一切候示祇遵云

〇陶廳長視察警署

警察廳長陶景洛以各署長之勤務有無荒廢例須考查特於十六日帶同科長科員等親往第一第二第九各署實行檢查云

〇通化縣解到罰欵

代理省長莫柳忱以各縣罰欵事關公欵計算通令各縣繳解罰欵在案玆聞通化縣業將烟賭罰欵大洋三千八百七十九元除在縣公佈外特派員押解來省當交財廳收訖云

〇警甲所長更調訊

全省警務處長兼保甲總辦陳奉璋查寬甸縣警甲所長溫明玉呈請辭職業已照准遣缺另調長白縣警甲所長官文超接充遞遺之職則以該縣警察局官李文顯升任云

〇會長控案已批駁

前商會會長李鑑堂曾于上月底分向省署實業廳控告總商會長張惠霖種種違法情事旋經總商會據情答復並聲明李某挾嫌原因遂經批示所控不實未能照准云

〇商戶分領公債票

城關商戶按照資本分攤公債業由商務總會代領是以該會長前曾通知各商呈報資本即按所報分發債票十六日小東小西兩關商戶紛紛報領云

〇硝磺局局長易人

省城硝磺局局長自傅恩普任事以來對于硝磺事業尚無過失玆者莫財政廳長特另委翁恩裕爲省城硝磺局局長以資整頓云

〇桓仁縣送來警官

桓仁縣警察所何所長因奉警務處訓令選送警官來省傳習該所長當將股員邱星三區官王金洲咨送前來以便入所而資深造云

〇十九旅招去學兵

步兵十九旅旅長張廷樞前派參謀李光烈來奉招考教導學兵曾誌報端玆聞已招有合格學兵四十五名於十六日經該參謀帶赴錦縣旅部授課云

〇稅局長記過示儆

財政廳長莫柳忱現查各稅捐局長辦事不力者如開原之靳遠龍黑山之王家駒懷德之李勝馨鳳城之張定坤均行記過一次以示儆戒云

▲田庄台▼

〇商會徵收公債欵

本街商務會頃因奉到縣令攤派省公債一萬八千元該會王徐二會長接令後即時召集全體會董開會討論經衆一致表決按照商號資本均攤每資本奉票一百元應納省公債票大洋二元（按奉票二元四作一元）以次類推即日（十五號）傳知大小各商號均須按照議定數目至會迅速繳欵不得違悞云云該商號等聞知遂紛紛籌欵到會繳納矣

▲安　東▼

〇佈告舊印花作廢

本埠警察廳現准印花稅處來函略謂上年九月發行本省印製新式印花稅票曾通知將部製印花儘先貼當再售新票現在已逾八月之久該項舊票諒已無多亟宜結束限於本年六月三十日以前將所存之舊式票如數貼用逾期作廢此後專以省製印花貼用有效等情該廳接函後於日昨佈告商民一體周知並函知商會查照云

▲大　連▼

〇吉師生參觀旅大

吉林省立第五師範學生二十名由該校學監孟子久率領來連參觀下榻於寺內通裕長棧五月五日參觀星个浦電氣花園及埠頭六日參觀伏見台中華青年會小學工業專門學校中央試驗所廳立高等女學校老虎灘七日赴旅順參觀八日仍在大連參觀該團體擅長足球八日晚與中華青年會作友誼的比賽然後北上云

▲吉　林▼

〇吉拒俄恢復領事館

蘇俄要求在吉林恢復領事館省署曾接有外交部咨文請予核覆吉當局審情度勢蘇俄無在吉恢復領事館之必要已具情咨覆外交部嚴予拒絕以防其宣傳赤化主義云

〇警察傳習所畢業

吉林省警察傳習所第八期學員暑假時已屆畢業之期李所長爲預備舉行畢業試驗即於本星期停課下星期一考試考畢所有學員留省分發各區實習一星期擇尤錄用外餘回各縣服務李所長爲廣造警察人才請准王處長仍行招續辦理云

〇張督辦率民祈雨

吉省入夏以來異常亢旱張督辦以禾苗半枯民食堪虞曾在保眞閣求雨三天未驗旋又於十五日率百官商民徒步過江赴龍潭山祈求十六日率官民至小白山祈求十七日至江南龍王廟祈求軍政官長一概隨行商民等達萬餘人祈禱虔誠或能格天歟

〇省公署委任參議

省長公署參議崇配由委任爲哈埠電業公司總辦後其遺席省長爲遇事便於諮詢計查有前督軍署參謀長軍官教練處總辦張允孚軍政宏通委任繼充業已發表云

▲松　山▼

〇發省債調查商本

據商界確息錦縣商會因省公債行將實行分發以調查各商基金爲入手初步該商會刻間派四關四街八界之舖年十六家在各街認眞調查各商舖基本金數報以便按照基金支配省債以昭公允云

▲西　豐▼

〇恭送鮑團長回省

西豐前因徐團降隊三營譁變惹起風潮當經十一旅旅長劉香九報告總座派六十六團團長鮑閣臣率第一營長賈鳳鳴第二營郭營長迫擊炮連機關槍連等星夜來豐實力攻剿一時將叛兵弭平城內居民毫無損失到因鮑團長奉令調省進剿討困鮑氏乃於六月十四日午後一點鐘整隊出發該隊在豐數日秋毫無犯軍紀嚴明各界念其功績推各首領至西門外開豐瀛車站恭送至一點鐘許鮑團長率部屬到站對各界恭送者均行謝禮各界同禮後該站長頻與華鳴笛開車南下云

▲海　城▼

〇高縣長二次祈雨

海城亢旱異常現今芒種已過期十日以全境論尚有二分之一而弱未經播種日前城鄉祈雨者雖有十數起之多然彼蒼不過作數度之雲霓降些許之雨點而已人民惶懼不堪言狀本日（十六號）高縣長率城關各界假山東會館爲禱雨地點虔心誠意作第二次懇摯之祈禱至能否邀彼蒼之眷顧尙難逆料際此天災人禍相逼而來不亡於彼而罹於此吾儕小民寧有安全之日耶

▲錦　縣▼

〇賑災金不日頒發

日前張國垣知事招集各區區長來縣會議開所議者爲錦屬災黎已蒙省署發下賑災金數十萬元應即按各區農民受災輕重分別發放各區長會議後已將賑欵領出回歸區所即飭各村村正副通知大小災戶不日具名赴區所領取云

〇徐團長僅遺寡妻

駐防四十二團團長徐雁山（即仁義軍之首領）部下因三營不服改編補充一二兩營之足額于娘娘廟會期譁變搶燒商鋪及第二師第六旅兩留守槍械並稅捐局施項日商保用等均大受損失經上峯派六十六團團長鮑翰麟率步兵一營長賈鳳鳴二營郭營並迫擊砲連機關槍連齊攻將叛兵捕滅逃散刻聞徐團長死後並無遺子女其妻跟隨數年東藏西躲未曾納福今已成爲孀婦惟現年僅二十五春尙可期守之桑榆焉

▲營盤站▼

〇電話局有名無實

本縣電話局局長徐子純係由地方推舉任差已歷十餘年毫無成效有打電話者該局司機人不云現不能通即云有人說話甚至等候半晌亦掛不過去殊不知電話本爲消息靈通而設不但不能靈通即消息亦難達到爲局長者祇知每日賺得幾十元薪津而不知整頓抑又何歟

▲綏　中▼

〇教育所劃分學區

縣境村立小學零散不整距離亦未平均有一村二校者有三五村一校者因之學生就學亦無相當歸宿率以教員爲轉移以故甲校與乙校間時因學

▲開　通▼

〇王廼需實任承審

縣署自王樹昀承審員辭職後遺缺即由收發員王廼需代理王公自視事以來矢勤矢愼案無留牘惠及訴訟當事人者誠非淺鮮是以大爲李知事所嘉許於日前呈請高等審廳保王氏實任審員聞已奉到指令照准云

〇李知事肅清匪患

開通知事李成善原係學界巨子到開將及四載下車伊始即以勵精圖治爲職志其對屬員也則用人惟賢賞罰分明其對商民也則謙誠和靄愛護備至而於治盜一事尤著特別勞績原本邑係多盜之區自李知事蒞任後嫉惡如仇督飭防剿不遺餘力計今三載餘斃獲盜匪不下百數十起跳梁潛形宵小減跡及今匪患肅清地方安堵宜乎商民歌頌有口皆碑其治盜之功雖龔虞不能專美於前也

〇護墾隊業已招足

吉林界東公地方本係蒙荒現經蒙王出放以該地盜匪充斥特在開通招護墾隊二十名用備保護墾荒之用於日昨（十五日）招足今早經該招隊員帶往東公實任職務云

▲樺　甸▼

〇各界恭送陳鎭使

吉長鎭守使兼八旅旅長陳寶山奉張輔帥之令電告出巡查該使於月之十日午後二句鐘率趙參謀草副官權醫官并馬隊廿餘名到樺任榮廷團長聞耗即率李團附郊迎廿里趙任蒞縣長亦率屬并各法團明至縣西五里之樺樹林地方搭棚候駕陳使旣至彼處見各界恭歡狀況頗呈靄然態度遂即下馬對衆逐一寒暄經商會會長陳景洲滿斟瀛水一杯双手捧獻陳使接過一飲而盡當即拱手作謝嗣陳會長對衆又逐一呼名代爲介紹畢陳使即乘馬直抵大盛泉行營任團長趙縣長及各界亦隨到大盛泉寒暄畢魚貫退出云

▲扶　餘▼

〇校閱軍隊之經過

駐農安縣第十六師于師長珍以統轄之軍隊恐日久不閱不足以定優劣而整軍紀日前特派本師胡參謀長攜同軍機處副官等五員於本月七日蒞扶至六月九號至旅部首先實行校閱嗣按階級至團部次第校閱玆聞各部軍隊之程度紀律之嚴肅甚爲校閱員所嘉許云

▲陶賴昭▼

〇鄉農會正式成立

扶餘第八區界前十年間人寡事簡紳糧各戶僅在陶設一公益會辦理一切事宜旋又改組公議會會長則由千家長代理凡事經該會議定即行發表近年來人事日繁諸多不便各紳糧戶有鑒及此擬組織正式鄉農會選舉正副會長評議員等以維其後於上月初呈請縣署立案業蒙批准玆聞被選正會長爲龍澤副會長爲律爲璧評議爲吳澈非韓子毓等四人聞龍律二君久爲一方人所崇拜吳韓評議員亦抱經綸大才此番該會成立必有可觀云

廿載春夢

定價奉天大洋壹元
郵寄另加郵票七分五
郵票代價連郵計五角

啓事通訊

▼字數不得逾四十二字
▼括弧密格亦照字計算
▼回答由本人直接郵遞

◎李團長鴻科兄鑒奉譯握別渴想良殷行旌何處便中示悉爲禱奉天日站天和成銀號弟祝華暄謹訊

◎趙課長復三兄鑒暌違芝顏念縈夢寐台端所止頹我德音至祝奉天日站天和成銀號弟祝華暄謹訊

◎鄭所長志洪兄鑒分袂經年殊深馳系是否在長暇以告我是荷奉天日站天和成銀號弟祝華暄謹訊

◎遼陽東旭張翁國威函丈久違教誨孺慕良深現升何職祈詳示並頌升祺甜草崗護路軍營部張鵬雲謹訊

◎呼蘭常維五字瑞軒仁弟英鑒別久念甚有同槪弟現充何差抑家居祈示甜草崗護路軍營部張鵬雲啓

◎夏鶴一王槐三兄鑒奉扣判袂星序頻移幾欲函候苦不知駐何處任何職賜覆東豐沙河鎭高小校杜奎光

◎金松番兄鑒客春晤別雁鯉久疏現榮任何職跡落某方祈賜住音東豐縣沙河鎭高小校杜奎光啓

◎才萬青趙秀品弟鑒憶學校聚首共快私衷自賦河梁又經久別執鞭何校盼覆東豐沙河鎭高小校杜奎光

◎扶餘劉士傑敖伯章張鳳桐白玉琦數年未晤弟等充何差賜覆爲禱呼蘭鎭署教育隊白沖九謹訊

◎長春崗各藥局均鑒有知劉士信者現在何處祈閱報諸君轉告可也速覆呼蘭鎭署白沖九即妥

◎山叫子暫編第一混成旅一團審先生鑒車中匆忙未詢台譜通訊處寄一函或未見請於此欄示知開雲拜

居間疏通

本欄 投稿準具別名然必須另具眞實姓名住址加蓋名章否則無論事實如何槪不揭載

詢問之部

▲清丈局林總辦台鑒啓者前十餘日路經貴局門口見牌示處大書而特書丈放昭陵禁荒數百畝分上中下三則地上則地每畝大洋三百元中則每畝二百元下則每畝一百五十元凡隸屬中國國籍人民即可持欵領地俾人早日欲購斯地奈無售者今日逢此良機即時返家取欵及持欵至局交價領照其局內人云此地在牌示未揭出時地已售罄矣俾人一聞之下不勝詫異天地間豈有是理深爲推想始終莫明其妙再深爲手早爲內部人自留下矣請鈞座用此欄示明以解敝人之不明是盼（一份子啓）

▲奉天清丈局林局長鈞鑒敝人欲領荒地繳價時過戶更名者每畝收更名費若干繳價後多少日內領發大照領照時有何項費用否再領戶可否請派繩員將地界勘丈清楚以便開墾諸望於此欄示下爲荷此頌台綏（盤山王世富拜）

批　示

◎鎭威上將軍公署（十六日）

▲白永豐　呈爲郵賞執據發下欵則無從領請迅將郵欵發下由批仰該民即速回縣領取

◎省長公署（十六日）

▲龐德福　呈爲禁荒經局放公會無力承領准予領地由批應逕赴該局呈請核辦

▲李楊氏　呈經和解延未抵行請飭迅予執行由批仰高等審制廳查明具覆

▲郭萬元　呈四長朋比妨害民權請詳查由批仰該道尹迅即併案秉公核辦

◎淸丈局（十六日）

▲張紹氏　呈爲委員假禍放領非佃刁戶由批仰該員併案查明辦結

▲姚連榮　呈爲檢舉姚承舜隱匿房地由批仰郭委員到段勘明

▲張連成　呈爲報領遼中縣東民屯遊荒十三畝由批仰該縣查明具覆

◎高等檢察廳（十六日）

▲王富儀　呈康寶信等侵佔詐財僞証案聲請再議由批仰即知照

▲張　鈍　呈立堂仗勢誣控懇令錦縣地檢廳秉公法辦由批仰即回縣投質

▲蕭蘭亭　呈對于一事再議聲請抗告由批令懷德縣知事查照辦理

◎市政公所（十六日）

▲劉振聲　呈爲請領建築証由批無碍交通應予照准

▲楊樹耕　呈爲請領建築証由批無碍交通應即照准

冠蓋往來

▲鄒作華（砲兵司令）十六日去天津

▲王忠承（上將軍公署軍醫處長）十六日去天津

▲魯木廷（三四聯軍軍團司令部軍需處長）十六日去天津

▲王毅哲（卅九團團長）十六日去新民

▲李世藩（上將軍公署顧問）十六日去天津

▲翁之麟（兵工廠會辦）十六日去天津

▲宋　棠（直魯聯軍總司令部副官）十六日去天津

▲森田長春商業校長十七日由安奉線來奉

▲勝谷朝鮮水產試驗所長十七日由京城來奉

▲大野內務省書記官十七日由長春來奉

▲橫田滿洲電氣株式會社長十七日赴撫順

緊要啓事

鄒仲華　孫知清　馮炎　楊鴻緒　張唯三　姚軒五　于永居　王大魯　金令鵬　栗聖鏞　趙宏中　黃笑梅　鄭時緯　李其實　白永亮　何鵬順　曹承宗　王景盛　王悅安　張步瀛諸君鑒請於本月內將各作議論文字一首擬作新聞一則投之本社註明通信地點如經取錄由本社專函聘用題目如下

論說題　張吳會議之推測（以簡短爲要不可冗長）

新聞題　旱災情況　市政一瞥（兩題任擇其一全作者聽）

文稿務請用有格紙取錄與否原稿概不發還逾期交卷者作爲無效如不合格恕不答覆

盛京時報編輯部

奉天糧□（六月十七日）

大豆　七元五角〇分
豆餅　八元〇角〇分
豆油　八元〇角〇分
䊗豆　六元〇角〇分
碗豆　六元〇角〇分
稷子　六元〇角〇分
高粱米　四元七角〇分
包米　四元六角〇分
粳米　十五元〇角一分
元米　六元五角〇分
小米　七元五角〇分

● 各地電報

倫敦銀塊　三〇片八分三
紐育銀塊　六五仙八分七

▶奉天交易所（最高最低）
付　價　高　低
日限奉換金

▶奉天金銀
現貨銀每兩換小洋
足金每兩換小洋　五元二角五分
赤金每兩換小洋　十七元〇角〇分
紋銀每兩換小洋　十七元一角〇分
現銀每兩換東錢　五元三角〇分
小銀元每元換小洋票　六吊十三文
　三元二角〇

東三省官銀號（本日行市）
江號現大洋　元角分厘
海關現銀　錢分厘
海關大洋　元角分厘
津匯大洋　元角分厘

官銀號木廠售貨廣告

啓者本廠前由上江運到各種木植甚由現爲推廣銷路起見無論零售躉賣均照市價格外從廉如蒙惠顧請至本廠或九站長春各分廠接洽可也
吉林東大灘永衡官銀號木廠啓
中國電話四百八一號

聲明作廢

鄙人於本年五月十七日由東豐奉大洋壹百元匯票號碼千八百七十六不意因地方變亂將此票遺失以後如有拾得此票者作爲無效一另底于續辦理恐未週知特此聲明　楊之白

催欵廣告

逕啓者鄙人在豐□報數載……

糧行市

白小豆	紅小豆	花小豆	吉豆	合豆	青豆
七元〇〇角〇分	七元〇〇角〇分	十元〇〇角〇分	六元〇〇角〇分	八元〇〇角〇分	[illegible]

谷子 麩子 穄子 稻子 大麥 小麥 [illegible]

勝米 稻米 廉米 林米 之麻 [illegible]

上海標金 二〇九四八　米 錦 二〇錢

◀金銀行市 大洋最高 [illegible]

現大洋每元換小洋票 天津中交票每元換小洋票 哈爾濱現大洋票每元換小洋 金票每元換小洋票 鈔票每元換小洋票 [illegible]

入洋券票匯本省各地不加匯費

自由論壇

◎投稿者注意 本欄歡迎投稿任憑作者對於國事及地方事宜自由發揮意見有所批評然須出諸公正平允如有意訕訐或藉以攻訐各個人者本社一概屏棄並須具眞實姓名於稿尾以杜流弊

▲讀老農當局宜省悟懸言 指陳時弊痛快淋漓惟語有太過處不得不爲言之所說楊二紋杆之子作點好事吧勸作好事眞對但囫圇說楊二紋杆之子太不分何二紋杆有三子長爲毓廷即助紂爲虐次爲八軍把即德惠縣人呼爲楊錢搭子者幼爲老疙疸尙未沾染惡習渾而言之果是行幾乎又曰家可還於大連租攷不能還於大連亦是實話惟說創租攷翻骨頭未免太苛君子愛人以德不過以規勸之言令其省悟如做霜庵之害寓於諷乃是正則何必言及創租攷乎況楊氏先人世爲農家忠厚樸誠不致有戮屍鞭屍之罪亦不料其後人助紂爲虐也然僅謂爲助紂爲虐猶爲寬恕之詞不如一讀者來函謂爲罪魁禍首之爲當也因督蘇而引起戰端浙孫倡之馮吳繼之直魯陝豫察熱各省區兵連禍結犧牲數百萬人命財產要草拉夫徵車馬誰爲罪魁誰爲禍首乎在蘇失敗不敢抗拒免脫鼠竄狼狽而歸以致激成郭變不敢親自出馬避居大連畏首畏尾無膽無識令仍靦居高位獨攬大權倘復知人間有羞愧事耶仍望紋杆二哥施其展詞令字遠力改民前非將由蘇攜來之欵爲賑於雖諫阻興兵以與民休息既可慰做霜庵規勸之苦心亦可慰東三省人民盼望之誠意矣(哀時子上言)

▲論張吳之結合 近日國人多以張吳能否結合到底以覘時局之禍福一若二公如能結合即可福民利國如歸破裂即難免禍國殃民者噫是何不察之甚也夫張吳之結合乃攻守同盟之結合也故結合愈久而戰禍愈烈姑勿論南口軍事非旦夕可決即幸而掃平矣此外如蓄精養銳之孫傳芳是否能以服從均在不可知之數況張吳結合原在蕩平西北軍而已西北既平難免利盡而交疎中國恐再釀成一混戰之局也設張吳即歸破裂則西北軍必乘[illegible]而起而蘇孫與豫靳均必坐收漁人之利而中國仍爲一混戰之局也是以知張吳分裂既足以禍國殃民而有餘即張吳結合亦不能以福民而利國究其極不過以國土爲私產以人民作犧牲以鞏其爭奪地盤繁殖其醜類之私慾而已與國利民福何與焉不觀近日張吳會議預定之題目乎一爲攻打西北軍一爲分配地盤一爲解決顏閣凡此種種究與國家大計有何關係當不如段祺瑞執政時所主張之善後會議猶知以國家人民爲前提也今日國民厭亂久矣諸公不思如何可以慰民之望而惟汲々於個人之私利問題而使國民再三犧牲而卒之同歸於盡嗚呼世之第一忍人當若軍閥若矣(身隱)

東三省雜報

△奉 天▽

領去野砲 砲兵第九團團長劉長忠因該團野砲不敷應用特向兵工廠請領野砲六尊刻已領訖於十六日運返錦縣防地云

令考醫士 警務處長陳奉璋爲重人民生命計特於昨十六日飭令各縣警廳謂醫士關係人民之生命至爲重要亟須加以考試方准行醫否則即須取締以免貽誤人民云

保險印花 印花稅一項在商民方面頗感痛苦在官府方面獲利極重不意近有一種保險印花出現保險爲何即警察購物之謂緣人民購物商號不敢不貼印花若警察購物商號每多遺漏蓋巡警自可保險也至其原因係出于廉價之故(兼有寫白眼者)于是保險之風大開一般惡警奸商各有方便但此事多屬各警署警廳以內未之聞也

添設蒸桶 滿鐵會社對於滿鮮直通列車增加蒸桶以便旅客並於車內飲料水中加放冰塊以免酷暑由六月十六日起決定施行不加車費但此項設施僅限于滿鮮直通列車之一二等車云

取締乘車 京奉鐵路局長常蔭槐近查軍人乘車往往不携帶護照任意往來殊與路章不合特於昨十六日規定各有軍人私自乘車即行拘獲交稽查處懲辦不貸云

瀛車減價 由小西邊門至日站之俄人瀛車因中日聯絡電車已經開駛爲競爭營業計特將原定每人四角之票價減爲三角已於十七日起實行云

電車價格 中日聯絡電車自本月十四日試駛成功於十五日正式賣票聞其價格由日站至西塔一角由西塔至十間房一角由十間房至小西邊門一角云

不取戲資 十間房奉天劇場因將內部改良重新布置特定自今(十七日)日起演戲五天援照昔日池田憲三一行時代之辦法一律不取戲資以廣招徠云

飭緝逸匪 全省警務處頃令各屬案據柳河縣呈捕李榮向被匪槍斃匪已逃逸請求通緝等情是以特于十七日通令查照云

維持營業 九門外藏春里四等娼寮近以百物昂貴貼累甚鉅幾有不克支持之勢遂經公同議一決律漲價藏春里業於陰曆五月初四日實行宜春里亦於節後初六日援例增漲較前約多三分之一云

潑婦罵街 南門裡通灣倉胡同爭李氏賦性強悍同院鄰右畏之如虎其門前空地業經樂軍需處長報領建築房屋乃李氏出而狡賴謂使佔地皮樂處長呈控警廳將兩造傳訊未估領于李氏無奈竟係鄰右向警所報告每日在街指東罵西該管警所知爲潑婦亦不過問云

盤獲胡匪 邇來各處戲院妓館多有身穿軍衣者肆意騷擾竟以帮虎吃食者爲助究竟是否軍人狐虎不分良莠莫辨受之者只有隱忍而已藏春里萃華堂妓館龜頭唐玉山聯絡一般不法軍人出入不明官府早經注意十六下午有一軍人宿該館身帶子彈若干經稽察處查出將子彈帶到處去猶不知其非軍人也後經憲兵營往查言語支離態度閃爍帶回營去嚴訊結果始悉以胡匪而冒充軍人者並悉唐某有知情蓄交之嫌復將唐某抓去訊問云

園警肆虐 小西邊門外公園內之地皮係經公立醫院包租與三益公司由公司轉租一般小販照章營業只要不違部位與限制醫院概不干涉乃該園常駐之商埠警察二名竟時假院長號令警局職權對於一般小販大事敲詐逢迎者則護之否則攪之蒲節前時前任警察曾經三益公司爲之湊節份子一百餘元路某援例託該公司代向各小販網羅小販以納捐納稅何能再出額外化費全體拒絕之該警懷恨在心遂向各灘床尋隙有賣香面之某甲被攪歇業已三四日此外砸毀冰水床數家攪荒洋貨古玩灘三十餘家旋疏通恢復十餘家其理由擺灘者則謂有碍交通冰水床則係有碍衛生賣香面者無何理由只稱院長不讓出者其找院長去目下已經備人運動者冰水可賣小灘仍擺香面亦另有一家照常營業無錢運動者紛找三益公司託聞該公司日巡警老爺惹不起對之該警見各商黠驢技窮益復大言不慚聲稱將出巡警不要非治服大夥不可云夫云香面者既爲一般所公許更無碍於交通該警只以索節不遂而勒令停止營業警察耶胡匪耶令人莫知所以矣

△田庄台▽

端節市況 台街爲四通八達之區每逢端陽節四方雲集街市爲之一塞不圖今歲天旱不雨百貨昂貴故農民生活維艱市面亦因之冷淡據調查云商號大半皆比所得物價尙不及往年四分之一是以各商號咸云端節未有如此之蕭條也

稅吏舞弊 田莊台漁業館傳揚巡差彭級三到差以來對于徵收稅捐恣意中飽罔不顧忌查近來河間來之黃魚船計七八十隻每隻成勒捐五元六元不等並不發給捐票挑魚小販每挑索捐一毛半毛不一時値鮐魚盛出之際每日可收小販捐數十元並不照數呈繳大半入於私囊司事鞠寶忱以到差不久未敢認眞根究只致彭某得遂貪婪之志假此行爲已逢數年之久未曾敗露不悉彭某用何手段竟能公然營私區局令人不解際此省庫空虛籌欵無術所收捐欵盡爲若輩中飽稅務前途可悲也夫

自討沒趣 有韓人鮮魚者未悉是何出身經友人推薦爲本街天長藥房醫科大夫到房以來對于診療內外各科無一手到病除前有白家屯孫某患傷寒病延伊診視與藥數劑愈服愈重後經中醫診視乃知伊所用之藥適與病反是以滿城風雨咸云該醫最易誤人若再戀棧必致自討沒趣焉

△安 東▽

查獲私鹽 本埠緝私局隊長馮子揚日昨帶同鹽巡出外緝私行至于家溝口見有韓人用平車拉運私鹽在市內販賣當即往拏車夫見勢不佳棄車逃跑僅將私鹽及平車帶局報告局長核辦云

拐欵潛逃 本埠附屬地三番通義合商店經理朱濱川日昨赴銀行取金票二千八百元歸途陡起貪心攜之潛逃該商店久候不歸派人赴銀行查問欵已領訖始悉朱某拐逃現正報明警所四出訪拏云

猪竟產犬 本埠附屬地六番通住戶王某以種菜爲業飼養母猪一口早已懷胎日昨產生小猪四口犬一頭皮毛形狀毫無差異鄰人聞之以爲奇事往觀者甚衆

△姚千戶屯▽

丹機北上 今日午前九時許遙聞隆隆之聲不絕於耳衛近視之乃丹麥飛機一架自南而北須臾則踪影不見矣

胡匪猖獗 本村東南本溪縣界邊牛彔堡一區三保保長嗣品一帶率甲丁赴該邑東北趙家堡子一帶擊匪日昨(十五日)午後與胡匪接仗陣斃胡匪死者一名尙有帶傷潛逃者甲丁亦有受傷者劉振福則被匪擊斃云

△大 連▽

餘火不愼 劉家屯福星街貳百五十八番地樓上住戶宋某係小崗子公學堂敎員朝飯後宋赴小崗子餘火未息其眷亦鎖門而出星星之火致釀焚如沙河口警察署長率許多警官親臨觀察並經消防隊撲滅閱數小時即滅隣近尙未受大損云

△海 城▽

兄則不友 邑西北腰屯村民有王志君者年卅許父早逝母健在有弟二俱已授室均以農爲業年來稍有積蓄家道頗稱小康然王雖以農名而賭博場中時有其足跡以故近今家漸中落母弟規勸毫不悛改且以惡言相向詬誶之聲時有所聞十四號早間王向弟索欵償還賭債其弟以旱災將成秋收無望憂慣之形露於言表對答間難免不無鬱色乃竟大觸兄怒謾罵之餘遂操柴斧勢將行毆家人覩狀四外奔跑鄰人恐釀成人命是日下午假王母命連同凶器送王來城究訊云

法官認眞 友人某項自鳳城縣歸來據云該縣司法公署檢察員張若白蒞職以來對於刑事案件不惟不積壓且認眞訊審如九官村之陳德潤陳少中搶劫兩案刻振山一案論之猶爲父老所欽佩云

△鳳 城▽

胡匪四起 縣境四區兩有胡匪十餘名搶掠保甲警甲追剿未及殲滅近來又由本溪竄來大股胡匪三十餘名匪首報字四海在五區劉家河秋木莊一帶綁去盧祭臻等姓人票十餘人二區境內日前竄來胡匪三十餘名在鴿子洞地方搶掠鄉團大槍八杆子彈若干粒並服裝等項日昨復到鐵佛寺綁去人票六七名並擊斃張姓老翁警甲各隊跟蹤追剿此擊乃彼竄彼去此來此外尙有三五成羣四六結黨乘機蠢動者本城新市場前有胡匪一二人强搶韓僑代姓床子財物駐防陸軍開拔無幾警甲官部士丁月餉不足伙食鞋襪尙須自備離免不有解弛之心一般閑散者亦因錢法不活困難逼迫無路亦不免乘隙竄擾況近來天旱不雨人心惶恐農民再受兵匪擾亂更加困苦未知何日得能安度春秋也

少婦思離 邑西四台子高家堡子住戶高姓少婦蘇氏年僅花信過門數載未曾生育近因嫌其夫面貌不美心想離婚日前來城聲言找主另嫁被該處村長報告警察當經警所傳警將該氏傳所囑其回屯安度無如該婦心誠意切聲稱此後決不姓高現經該處村長將該婦領回屯下離婚之說不知能否辦到焉

△錦 縣▽

掛匾失火 西關城廟保甲第二保保長周蔚臣對於地方治安保護商民不遺餘力早爲一般人民所欽仰是以該關紳商恭送區額一方以頌其德於月之九日舁送正在懸掛之際燃放鞭炮不意炮殼落於草簾一時火起致將席棚燒着所有數十棹之酒席盡被祝融食去幸有多人撲滅得未延及房屋斯亦不幸之中之幸也

邀到坤伶 在東省最著名之坤伶黃霖鈴黃淑岩姊妹二人去歲曾在本邑聚順茶園獻技頗蒙各界歡迎後因郭軍叛奉姊妹他去不意日前又被該園主陳某由哈埠邀來日昨到錦擬於十四日登臺奏技一般素愛該姊妹者是日多往捧場云

醉漢投河 月之十四號即舊歷五月初五日俗謂端陽節是日工商各界均備酒席喫哈西關某商號工人某甲因飲酒過量出外閒遊行至淩河橋上不悉因何竟投入河內幸河水淺不盈尺未遭滅頂伊在河內吽罵之怪像令人可哂一時圍觀多人均道可爲好酒者戒云

△桓 仁▽

開追悼會 桓仁警察第三區巡長關德升因剿匪陣亡已誌前報今該區於十一日開會追悼闔邑官紳及警甲學商農各界均備輓聯親往致祭觀者莫不嘆惜云

△三林站▽

澡塘開市 本站維新澡塘於月之一日開市室內器具鋪陳分外維新執事雷玉山應對客人徵論皆暖一律謙恭和藹云

△營盤站▽

主任勞苦 駐營盤奉海路第五工區主任張倫官年力富强作事老誠自到差以來對於工程非常認眞每日早五點時出晚六點鐘歸親往所轄區域週巡監視數月間毫無懈怠誠不易材也

△長甸河口▽

稅局長徵 本鎮稅捐局長王汝徵蒞任伊始對於稅收極力整頓現委稽查李隆垣等赴所屬各分局暗中調查以調流弊故五月份稅收較長徵大洋三千餘元若該局長者誠可謂稅務之幹員也

△盤 山▽

恭頌區長 縣屬第一區區長齊芸蓀任區長有年維持地方勸導卓著前者辭職歸里鄉民感戴無極茲値區額兩方(一)仁敷梓里(二)惠及工商條外並喜幛數十副鼓樂笙吹送往該氏家中云

△海 龍▽

虔祈甘霖 海龍四方約四五十里由春至夏未降透雨每日狂風大起挾砂捲石路塵高飛春耕失時由禾不旺日昨王監督及農商會首領議定廿八日設壇於關帝廟率衆民祈禱三日許戲三日以酬神恩未知能降甘霖否

拆魁星樓 縣城東南隅有魁星樓一座高接雲天頗壯觀瞻考其歷史係前清依總督爲提倡文化鼓勵士氣而設今因年久失修勢將倒塌各界雖有重修之動機奈因公欵拮据難遂所願現在當局爲預防倒塌傷人計特行招工拆毀刻已拆至中節不久當可拆竣至所遺磚瓦用建校舍斯事雖屬一舉兩得然實係不得已而爲之也

△台 安▽

天公不公 縣境終未降雨以致土質乾旱未能播種商農深以爲憂幸本月九號雷聲隆隆黑雲突起旋即暴雨傾注片刻之間溝澮皆盈乾土已透惟此次所落之雨僅三區二分所及二區南境約占全縣之半其他各區均未沾透播種仍稱困難云

區官易委 台安縣第三區區官崔吉昌因籌與援殺經陳處長委宋凱忱前來接充宋氏於本月十號到縣當經馬子坡所長除令崔區官交卸外並派馬警二名護送宋區官前往接事云

△法 庫▽

公司被搶 本縣西街美商德士古煤油公司設在牲記鹽棧院內距西門第九段派出所不遠十一日晚八句鐘突有持匣槍者二人到該公司賬房一年青人著青色紺藍布大衫左手持槍右手割斷電話綫共一年約三十許者亦著長衫手持匣槍向該公司經理人王雅軒聲稱吾等爲仁義軍來此借欵四千元即刻拏出如有遲延定行槍決等語該經理言將所有存欵一千一百九十六元一角當即携出此時窗外有人又說快拿快走於是該匪等三人遂由該公司西院牆上跳出逃走王經理盛怒之下暗中到第九段派出所報告正値該所警士出勤只有宋巡長同任巡官在所當同報告人持槍出所鳴笛直奔河套而來未見踪影至日午後一句鐘該公司得一老嫗(李姓)述遇四人詢德士古公司被搶你知道否東街老趙家菜園子有多少錢該嫗係新移於城西街者不知所云該四人即倉皇出走該嫗轉語德士古公司遂同警所報告一切當派步馬隊由西街左近地方嚴緝亦未獲似此匪膽不亦大乎

△通江口▽

蒲節放假 古歷五月五日各界均行放假休息大開宴會包粽子插艾枝作樂者有之遊行者有之然如街面街面仍然蕭條可見年景之關係矣

貧吃大家 據聞鎭東大灣屯貧戶以同屯傳姓家儲有紅粮四百石待價出賣而傳某吝嗇不允貸者處於饑餓之中集衆將傳某所存之餘粮盡數分劈當即交欵者有之記賬者有之雖經粮主報警仍然無法懲治只得姑允致一時傳言吃大家云

△張家灣▽

鬪長祈雨 自春以來天氣亢旱未落透雨農民恐慌已極其早經播種在地者小苗亦漸枯槁未播種者實居多數農民各處祈雨不惟昊天不吊而每日旱風颼颼本站駐防陸軍十六團孟輔廷團長關心民瘼通知各界定十五日起率領各界設壇祈雨一般人民咸謂團長祈雨必能感格上蒼降以甘霖也

善於彌縫 今有由縣街來人云教育局長于恩波被人在省呈控侵蝕公欵經省憲飭令德惠縣警察所就近代查文到之日該局長大起恐慌將局中賬簿全行改換直忙碌五晝夜之久將賬彌縫完畢復至各關係八家設法安置有姜中國者去歲在教育局包做木工該局長勒扣木工錢四萬五千餘吊今該局長恐事洩不利全數將欵退還與姜中國若果如此該局長可謂善於彌縫矣

△拉 林▽

送紀念章 八家子鎭保衛第三隊隊長那欽山請給長假業誌本報因那君人極和平率眞商民感其保障之德公贈金質紀念章一面臨行之日紳學商農各界代表恭送錢行頗極一時之盛云

△林 甸▽

火驚二則 本邑東街土娼鳳仙舊歷四月廿八日狂風大作該妓因無客談焚香禱告胡三太爺詎知香火不愼將住室焚毀幸經消防隊兼各鄰人馳救得未延及北鄰如該妓者可謂自尋其禍當被警所傳訊于所長大加斥責云 舊歷四月念八日廟會香火甚盛大風颼颼一時不愼將神像前樟燃着幸經會場人衆撲滅幸未燎原云

小學旅行 林甸高初兩級學校任校長以時屆仲夏天氣利暢正宜旅行特於舊歷四月二十九日會同職教員率領學生百餘名排除出城步伐整齊服裝楚楚鼓號齊鳴高唱國歌直赴東門外遊覽作校外教授以起發各生活潑之精神午後始返我邑教育之起色於玆可見一般矣

△慶 城▽

槍決盜犯 縣署監獄所押之盜犯劉生報字禿子趙金生報字占中和者係趙前任內游擊隊姜營長所擒送未判決經劉監督一再審訊供認爲匪不諱遂於昨九日綁赴西門外槍斃示衆云

一女二聘 有張墨者綏化縣人生有一女年已及笄經媒人李某說項字劉祥爲妻彩禮若干已經過付不料張墨得錢後復起不良攜女潛逃來慶寓於城東王治池屯將女另字於某姓爲妻又得彩禮若干嗣被劉祥得悉遂在縣署呈控至如何判結容訪再誌

△陶賴昭▽

乘車宜愼 本驛特區界貨商德泉隆執事朱德芳雖年近古稀而雄心勃勃遇事必須身臨其境日前又携欵赴三岔河蔓貨於早三時乘車北上乃因眼朦矓復入睡鄉查該站距陶僅四十華里移時即至該宋某竟沉睡不知未幾氣笛一聲向北開去方從夢中驚覺以爲將至檢裝備行推窗一望始悉過站展轉沉思既已悞事又慮罰諸多不便遂起輕身試險之意詎料年老力衰跳未敏捷致墜軌中當即殞命諺云寧遶十步遠不冒一步險乘車旅客可不愼歟

新潮 飛沫

中國繪畫之源流及其變遷

(續)(孫以贊)

三 唐小李將軍昭道承乃父思訓金碧輝映之法開畫界的先聲到宋代創立畫院以畫取士于是畫界在院中成一畫派層樓疊閣石闌玉砌以及苑花臺柳描寫精細雖氣韻生動之崇尙漸減而鉤畫傳染萃拔明秀實臻妙境劉文通越伯駒伯驌誠此派的巨子而吳元瑜描寫纖細傳染鮮潤則又開後來青綠山水之風青綠山水要亦出自畫界

四 花卉翎毛是中國畫之研究色彩的藝術自宋代畫院成立中國繪畫無格不備「寫生」花卉翎毛」亦于此時入昌徐崇嗣趙昌徽宗劉松年與唐代邊鸞刁胤前前後相輝映成寫生界的泰斗寫生一方面固以自然爲摹本他方面色彩的研究往往意匠心裁欲改造化爭奪明艷顏料往往出于畫家之手製以爲非如此不足以及顏色之精純

中國畫家將顏色成單獨之研究的精神于此可以想見然獨運用顏色於寫生意似以爲寫生乃藝事的小道當用顏色補救於萬一是以欲於中國繪畫中尋求徹底的寫實派終屬無望明代邊文進清初惲壽平寫生深得氣韻生動之法稍變宋人風格爲一代的作家師之者則趨於秀媚細膩甚或近於瑣屑

宋代寫生猶有別派文與可蘇東坡以寫墨竹著名錢舜伯亦善用墨用墨寫生重在氣韻理所當然且創作之家才人藝精固然無施不宜然羣流附長增高走入極端便成爲墨戲(Virtuosity)此之所謂墨戲非小米的墨戲乃八大山人的墨戲山人的墨戲乃哭笑爲之別其胸襟自不能以常論若師之者其罪不徒奪去寫生的顏色其破棄折枝狂塗亂抹實有汚絹素耳 (未完)

訥河縣署催墾啓

本查縣未開之荒地曾於去年擬具催墾辦法限自去春起二年內墾齊亦於熟地升科若不到段即撤佃另放業經呈准布告在案仰各該領戶迅速到段經營毋遲貽悔此啓

廣告

[illegible]一元七角[illegible]即在停報鄙人至省[illegible]總社緩期交清得以復業望欠欵諸君見告速[illegible]心擲欵以期[illegible]本報[illegible]失鄙業恐未週知特報急告 [illegible]

(德國著名良藥)

天津 駐奉 世昌洋行 內服

特製育亨賓

此葯專治固本壯陽陰虛腎虧遺精滑精陽物不舉舉而不堅堅而不久房事過度等症服之能有奇效如能常服生精補血延年益壽各西藥房均有代售如有批發者另議每瓶現大洋四角每打四元

總發行奉天小西關祠堂對過 南洋大生藥房

空前未有之便宜貨

▲新到德國座鐘 ▲請留心價目

本公司素以信用爲重故每一次減價備受社會熱烈歡迎現由德國運到各種柚木及紅銅殼座鐘美麗精巧堅固準確誠非常品可比燦爛奪目十分雅緻適之妝閣書房客堂或辦公室內無不便宜然爲酬答各界起見特

犧牲血本出售 每人限購一隻 埠外欲得者從速請郵交帶客費須優每只抵收二角郵外 票九五折計算

由形柚木座鐘	每只五元八角
長形柚木座鐘	每只五元四角
圓形方脚柚木座鐘	每只五元二角
馬蹄形柚木座鐘	每只四元四角
白漆西式座鐘	每只三元四角
方錶殼小鬧鐘	每只二元五角
黑電木小抒揪鐘	每只一元八角
白銀長形腰形各式小鐘	每只一元五角
五彩各色小擺鐘	每只一元

以上各貨歸上海總公司獨家經售 ●上海南京路益湯弄東首 愼昌鐘表眼鏡公司啓事

洮昂鐵路工程局廣告

爲廣告事查本路客貨運輸業經先後開始辦理並登報布告在案惟彼時因貨運手續籌備尙未完善祇能裝運整車貨物而零擔貨物未能同時裝運現因各項手續均籌備就緒業經通告各站由四月一號起開辦零擔貨運以便商賈實行辦理車站爲洮南白城子鎭東東屏街某泰來五廟子江橋各站欲知詳細章程者可到就近各站或本局車務課詢問一切除佈告外恐未週知特此廣告

恭頌黑龍江肇州監獄管獄員劉君多善之德政

溯自肇州設治以來成立監獄歷任管獄員整頓獄政然未臻盡善盡美惟劉君多善久歷宦途廉潔仁慈於去歲蒞任斯職下車伊始即以改除積弊爲懷放實行整頓獄政對於監犯衣食住三要素特別注意住室衣服必令潔淨飲食必令豐足毫無苛待尤能時時檢察曲盡慈心每遇監犯疾病必爲延醫診治不惜藥資以此得慶更生者不知凡幾且於公餘之時必向衆監犯苦口化導演說種種因果諄諄善誘以期改過遷善伏思吾輩身罹法網已入黑暗之域何幸得此賢明仁慈之獄官得享今日之厚惠免除昔日之苛苦也監犯等身受厚恩感德莫報謹登報端以誌不忘云

肇州監獄衆犯人 盧占春 張永和 劉珍 王海 于喜榮 金王氏 劉鼎峯 藍仲元 周王氏 張國卿 蘇萬雲 金體敬 頌

◎◎各界諸君注重火險

夫火之爲災人所共見任有堅樓固舍及良好貨品難保偶被燃及皆謂爲有惜者懼也惟免火災之虞可速投保火險年間納有限之保費心中無恐火之虞倘有燃及損失若干有保險公司付賠欵之責任而被焚者毫不失富翁地位良有益也君如保火險時請擇資本雄厚信用昭著之大公司以求辦理敏捷本三公司辦理火險歷已多年資本之雄厚賠欵之迅速經各界所共知非本三公司之自贊也望各界有以本三公司保火險者可請至大西門裏先施公司內向孫屛周君接洽辦理則極歡迎

寓大西門裏先施公司

先施 聯保 聯泰 水火保險公司啓

恭頌

駐長嶺縣北正鎭東北陸軍騎兵二十八團第一營營長劉公永宸暨連長王君國臣柳君國生張君廷芳等之德政

正鎭地處邊陲毘連蒙境近數年來匪患頻仍商民塗炭亦云久矣乃自劉公蒞防以來竭力捕勦宵小始漸匿跡故其勦匪之功績播諸遐邇今春陰歷二月十二日縣境九區地方忽由奉界竄來大霧股匪二百餘名匪首爲鳳好南洋等焚掠綁擄尤甚於昔雖牆垣堅固之農戶亦無幸免其害者劉公當即率官兵六十餘名馳往追剿當追至後十二撥地方始與該匪相遇彼此鏖戰三時之久匪衆兵單幾困中核幸賴劉公暨連長久經戰事調度有方卒將該匪擊散是役擊斃匪首南洋一名擊傷匪夥多名奪獲槍馬無算并救出人票五名均令取保還家并無勒索情事想劉公等以爲爲民除害奚敢冒功此次兵非有明智者曷克臻此現近境內匪耗不聞商民安枕不致一名被擄是以頌聲載道有口皆碑飲水思源皆劉公之賜也民等受紓深惠焉能緘默特登報端用資表揚而鳴悃忱

長嶺縣十一區公民代表張子元恭頌

96

亞傑氏 藍色補丸

藍色補丸。原名補腎聖藥。歷年暢銷中國內地各省。及南洋羣島。法美緬國。曁北京內務部。化驗有效。批准立案。發給證書。特許專賣。中西各博士。證明此丸。功能扶陽補腎。回復青春。添精益髓。強壯筋骨。常服開胃健脾。增進飲食。並能解除腸胃毒質。滋生新鮮血液。確有經驗。不寒不燥。四季可服。並無服後上火之患。稱為補品之聖藥也。

◎扶陽補腎回復青春

藍色補丸主治各症列後

返老還少　陽萎不舉　遺精早洩　夢遺滑精　精液減少　神經衰弱　淫情缺乏之症　生殖器發育不全　身體虛弱　早老　老衰　腦力減退　腦力衰弱　記憶力減退　女子月經不調　月經痛　月經過少　月經不至　情慾減退　陰戶發育不全　不妊症　子宮寒冷　交接時快感不感　動脈硬化　毛髮早白或稀薄　脫毛　顏面早衰

每盒定價大洋一圓三角

特打定價大洋十二元

招聘外埠代理　有證明書函索即寄　各埠均有代銷處　無代銷處可將匯款寄本號函購原班函件不加郵費

中國總經理處哈爾濱道外新市街縣署對過

珠淵藥房謹啓

理想的皮膚病新治療劑 立止瘙癢疼痛

凡惡性皮膚病非施重症用之

塞伊賓不為功也

塞伊賓係以左記高貴藥配合之巴斯達劑也

一糠油之主成分(奧列母塞伊賓)其它魯，沙利其魯酸瓦塞利奴母，納富脫魯敏脫魯，珍庫五阿也精製亢布魯矢係魯浸別魯巴魯沙母可愛珍貴之小兒如有胎毒

陰囊頑癬　頑癬　金錢癬　疥癬　濕疹　鵝掌風　胎毒　惡瘡等症　毒虫咬傷　萬勿遲延火速根治為荷

倘若捨置不治種種之病往往相繼而生焉

懸賞募集 無空券

金貳萬圓進呈

期間　自大正十五年四月二日起至全六月卅日止　但在六月卅日前經郵局蓋章者為有效

賞品

一等　復興貯蓄積券　進呈　贈金五圓券一張三十名　但壹等有得獎壹千五百圓之希望　永樂齊五郎製

二等　交趾銀盃各壹個五十名

三等　塞銀綿包　定價金各參拾錢　六萬五千八百三十四名

對其他等外諸君亦俱遍贈三等賞品

此廣告已在大阪市川口警察署呈請備案

募集規定

塞伊賓空盒請以第四種郵便寄遞左記處賓元可也

但塞伊賓之空盒之裏面須書本報名稱尤宜詳書投遞人之住所與姓氏

大阪市西區靱倩濃橋西詰北入
セイビ、精糠、西瓜糖
發賣元 佐藤ライト商會
第四種郵便

◎此處宜稍切開

◎塞伊賓空盒左記定價之內無論何種均皆歡迎

◎塞伊賓全國各藥店皆有如欲售之時請寄款本店並添寄郵費貳錢速即郵奉不誤

抽籤發表

約於大正十五年七月中旬應請大阪政府警察官並大阪每日新聞社其他六新聞社監督公平執行抽籤於七月下旬在本紙上發表之

二等當籤者之姓名

瑞有氏黑色補丸

美國醫學博士證明有效

黑色補丸聖藥係瑞有氏大醫生研究有年經驗宏富發行以來經中國政府化驗註冊特許專賣又經美國醫學博士證明。各大學醫學士會長醫官醫院皆贊許認為均皆壯之良方滋陰補之聖藥對於腎病可稱全球無二之補劑也。

（主治功効）先天不足。後天虧損。房勞過度。少年破身太早。手淫過度。見色滑精。思慮過度。夜夢遺精。腎囊潮濕。常出冷汗。精冷精清。子嗣艱難。自汗盜汗。陰莖短小。陽痿不舉。舉而不堅。堅而不久。房事早洩。腰腿酸痛。形容枯瘦。小便夜多。或年久的白濁。由氣虛咳嗽。凡腎虛發生各症。服之有效。如常服固腎。實無精神充足。體強無患腎虧陽痿之病。早服此藥。得日陽強永保。一黑色補丸則愈早。突。和平。功效甚速。

四季服之合宜。毫無流弊。効力偉大。百發百中。服一盒一盒之功。如能常服壽百年。救一打之功。患病者一服一試方信此言之不謬也。定價每瓶現大洋一元每打現大洋十元

發行經理哈爾濱道外拾五道街

韓奇峯大藥房

育聖賓主治

先天不足腎經虧損　房勞過度手淫過度　滑精夢遺精液缺乏　精冷精清子嗣艱難　陰莖短小陽痿不舉　舉而不堅堅而不久　房事早洩老年精衰　夜多小便精神困倦　暈頭眼花行動心跳　動作氣喘四肢無力　腰痛腿軟形容枯瘦　夜不安寐等症凡係腎虧所發各症無論新久一經服用立見奇效此藥純係補劑非瀉品也如無病常服永保健壯之虞且体質無虧精神充足而房事快意樂必得其十分滿足也其藥性質溫和而不燥猛效力宏富而不遺和者易於常服實係補中一大王也

價目每盒大洋參元　每打拾元

減價一小

哈爾濱道外正陽五道街口西面大白樓便是

正號 福壽堂總發行

代理處

奉天總經理處震泰報館

代理處

強身補腎固精壯陽 育腎賓

人之生也未有斯身先有此腎腎也者乃先天之源五臟之本主於藏精是為作強之官故腎氣充足則身體強健若青年早婚老年虛弱為情慾所累或手淫或勞傷或憂思過度則腎經衰敗以致夢遺滑精陽痿不舉交合不歡臨房畏縮精關不固交不耐久等症生焉果不藉藥力以營養補救則後患何堪本行有鑒及此特製育腎賓聖藥專治腎病此藥性質和平不燥不寒四季可服絕無流弊屢蒙歐美各大醫學博士推獎贊許與市售有毒春藥徒快一時者實有天淵之別無論老少如患腎虛陽痿等症速服育腎賓聖藥能令精神充足飲食加增滋潤皮膚美容顏壯筋骨補眞陰堅陽道添精益髓返老還童乃最有特效之補品也

育腎賓

主治先天不足。後天虧損。青年早婚。房勞過度。見色滑精。下元虛寒。夢遺滑精。腰膝背疼。陽痿不舉。舉而不堅。交不耐久。房事早洩。精液缺乏。子嗣艱難。腎囊潮濕。老年精衰。夜多便溺。精神不振。頭暈目花。心跳耳鳴。面黃肌瘦。夜不安眠。五勞七傷。諸虛百損。婦女氣血失調。白帶。子宮寒冷。不孕等症。凡因腎經虧損所得之症。服育腎賓聖藥。均能早日全愈。無病常服。永保健康。可登壽域。如若不信。請購服之。方信言之無虛謬也。幸勿交臂失之。定價每盒現大洋一元二角。每打十二元。總行上海三多藥行　各城鎮均有代理處

育腎賓聖藥代理處

奉天軍署街震泰報館

無處購買函購亦可原班回件特別欸

北滿總代理處 哈爾濱道外十五道街 金勃先大藥房即可

小說

權即理 (八)(孫劍冬)

『敏寶？啊我不願提起…』眞如說。

『她在S女校讀書。和慧貞是唯一的好友。她的事。除慧貞外知的人很少…』

『的確的—我們至親。她都未說。你—你—還是你們夫妻呀。所以你們是無…』震北說。並看眞如的面龐。

『北兒—你聽—敏寶在校和一鳴有了戀愛關係。一鳴是C學校的學生。因敏寶的父母將她許與一個富貴人家的公子爲妻。她不贊同。離抗父命。於是她便和一鳴。商量好了背父私逃。一鳴允許與她結婚。供給她升大學。她信了。遂同一鳴北歸。她到了H地一鳴教她住一個旅館中。他回家去見双親。好結束他二人的事。他說明天回來。誰知無情的男子啊。竟一天二天三天……一個月未有回來。唉敏寶知事不好。猶作非非之想。一鳴決不至於拋棄她—且忍心拋棄了呢？故鄉難返。誰有死可報知已—更想她可以找着一鳴家。或者不至於拒諸門外。但惡少的家。何從找着呢……她在旅館中。憂心如焚。肝腸痛斷。唉可憐弱小的女子。苦難無法之際。只有哭泣—詈罵—自責罷了。她有時欲死。又未得究竟。一鳴是棄她嗎。或者別有緣故。生於名譽大有所虧。出走時怎未細想前途如何？—唉不生呢？人不易生。生而即死。有何意味…莫如回家罷。或者……她進退維谷。左右逢源。店家又向她索錢。起初還以柔和相對。以後即日出不遜。說些…她生活艱險。只有典賣衣服首飾而已。這時有一同鄉人要送她回家。在窮途中遇了救星。自然感激萬分。南歸之計。復萌她與那人走了。誰知天有不測風雲。人有旦夕禍福。她於某日晚。竟被那人賣在某某爲娼。她昨天還給慧貞來信呢。述說她的苦痛。並說她身體潔白。求她援助。我與慧貞計議。必能救她出水火。登袵席呀。但那個男子。眞不人道。純係狗畜養的。眞該千刀殺萬刀剮了……』眞如說時。大聲痛罵。在兩旁的行人。都注視他。他走得仍然悢慢。

這時。天色已竟着沱了。家家閉戶。各商號的招牌。早已摘去了。街上行人匆匆的來去。一種慘慘的神色。使人望而生疑。早晨繁華熱鬧的市場。在今晚便分外的呈一種蕭瑟之象。

一條寬濶的大街上。行人稀少。兩旁的楊柳。被風吹得沙沙作響。高桿上的電燈。放出慘淡的青光。呼呼的電車。駛得比別天快些。洋車也努力前進。不顧命的前進—這種景象。眞如眞如生疑了。他說。

『北兒—今晚不知有什事罷—不—怎這末蕭索……』(未完)

筆記

文藝叢考再編 (續)(陶明濬)

通變

故能文之士。養其氣以有待。用能浩乎沛然。在有學之人。其爲工美。固不待言。即學識稍次者。有氣可負。亦可以適變。如臨難不懼。氣勝如由者。以披歛之卒。將數百之衆。雖勢絀力屈。而未嘗不可以左右馳突。微幸一戰矣。若夫無才無學。而氣又不足運使之。則正如蛞蝶被甲。蜩蛆乘尾。令人見而失笑。又何勝之可必乎。今之世。文人日多。印刷之術日備。似乎極有裨於文。而所以爲文者。比較古人爲尤難。不特才不逮古人。學不逮古人而已。事勢遷流。驟息千變。將以明日已不堪所用矣。今日自矜爲卓識。今日之見以爲無誤。明日已適得其反。而剌謬百出矣。居此時勢。而爲文章。正自不易。純乎舊學。人固目之爲迂腐。爲拘滯。爲不適用。爲作如不作。若使純乎新。人又將目之爲謬妄。爲乖忤。爲妨害人心。故行文者。往往表其所守。並既不能退又失據。喬字滑溜之士。專喜議論人之短長。問其自已。舊既不能。新亦無有。而隨意批評。立於無過之地。以騰其輔頰。亦未免太可憎矣。

因時事如此。行文之不易如此。作者知其艱。不復圖其易相率觀望。人人無此意氣。無此胆力。以省事爲知幾。以圖筆爲上策。其於個人則得矣。而蒸爲習尚。牢不可破。一人如是。人人如是。遂至中國廢文章學術而後已。始而一念之私。紜棗而鬪。終之以衆情之懦。志氣消亡。劉氏所謂縱縱於偏解。矜激乎一致。此庭間之迴驟。豈萬里之逸步者。正謂此等人。已不能學。而妬人之學。已不能文。而詆人之文。受其詆者。固無損毫末。而無故詆人者。依草附木。果自居何等乎。一致者。與古人不敢立異同。與當時微有人望。自居高流者。亦不敢立異同。人之是非。即我之是非。此一致之過也。偏解者。漢學之末流。舍其大者。專議其小者。多所疑。疑其所不當疑。少所信。而不信其所當信。文而走入此派。則三代後無完人。漢後無文章。唐後無詩賦之言。殆於其口矣。

談叢

續舊小說考証 (孔賓騏)

小說雖出自稗官。究有由來。記者。去歲曾將。紅樓夢。三國志。水滸傳。西廂記。等書之考証。投之本端。茲者。春愁惱人。派館無聊。惟翻閱舊卷。與古人攀談。無意中。又檢得。金瓶梅。西遊記。琵琶記。施公案。長生殿。鐵[illegible]記。黑白傳。封神傳。等說部之考証多種。謹不揣謭陋。介紹報端。以供同好焉。

金瓶梅

金瓶梅。以淫說法。彭城張竹坡。爲之先經大綱。次則逐卷逐段。分注批點。可以繼武聖嘆。(在園雜識)明沈德符顧曲雜言云。袁中郎觴政。以金瓶梅配水滸傳爲外典。中郎又云。尙苦有名玉嬌李者。亦出自名士手。與前各設報應因果。武大後世化爲淫夫。上蒸下報。潘金蓮亦作河間婦。終以極刑。西門慶則一騃憨男子。坐視其妻妾外遇。以見輪迴不爽。中郎亦耳剽。未之見也。今金瓶梅。尙有流傳本。而玉嬌李。則不聞有此書矣。從前在書肆中。見有名隔簾花影者。云是金瓶梅後本。不悉是否此書也。(茶香室叢抄)

記者案。金瓶梅小說。相傳以爲出自明弇州。王世貞手。沈德符去世貞時代不遠。當知其詳。乃以名士二字了之。豈以其誨淫故。爲世貞諱歟。實則金瓶梅乃懲淫之書。淫者見之。謂之淫耳。

琵琶記

高則誠。琵琶記。相傳以爲刺王四而作。觀都穆許周生先生(宗彥)常語余曰。此殆指蔡卞事也。卞娶荊公之女。故人作此以譏之。其曰牛相者。謂介甫之性如牛也。余曰。若然則元人紀宋事。言之可耳。何必影借中郎耶。先生曰。放翁詩云。身後是非誰管得。滿村聽唱蔡中郎。據此則斯劇本起於宋時。或東嘉潤色之耳。然則宋之琵琶記。爲刺蔡卞。元之琵琶記。爲刺王四。兩說可並存也。(秋雨菴隨筆)

西遊記

唐太宗命三藏法師取經。至西域有老僧。年已七百。謂之曰。此間經籍甚多。人命短促。能讀幾何。知服我延年藥。庶可讀少分。藏師以帝命有定期而辭之。(綠水亭雜識)

唐李微裕次柳氏舊聞云。東都聖善寺。有天竺僧無畏。號三藏。善召龍致雨之術。後吏部員外郎李華光畏碑云。奉詔致雨。滅火進風。昭昭偏於耳目。按此三藏在玄宗時。然則玄奘後。又有此三藏也。開元信記。亦載无畏三藏事云。崇聖寺佛。乃辟吒太子獻與三藏者(茶香室叢抄)

黎州安撫司內小廳東。有藜一枝。高九丈。圍九尺。相傳唐僧玄奘西遊。投藜杖所化。(癸辛雜識)

宋周密齊東野語云。有某郡倅江行遇盜。殺之。其妻有色。盜脅之曰。能從我乎。妻曰。吾事夫十年。僅有一兒。纔數月。吾欲浮之江中。庶有遺種。然後吾從汝。盜許之。乃以黑漆圓盒盛此兒。藉以文襖。且置銀二斤其旁。使隨流去。如是十餘年。盜至鄂艤舟挾其妻入某寺設供。至一僧房。黑盒在焉。妻乘間問僧。何以得此。僧言某年月日。得於水濱。有嬰兒白金在焉。吾收育之。今在此年長矣。呼視之。酷肖其父。乃爲僧言始末。僧爲報官獲之。遂取其子以歸焉。演義述玄奘事。似本此也。(同前)(未完)

童話

花花之夢 (五七)(小天)

若依我看。這點兒事情。便能說明出來你們是不吃小苦吃大苦的笨東西。你們所景慕的。不過是這一村裡所有强盜式的英雄好漢。皆因他們不要頭兒。僥倖掠奪來了金錢。修造了院落。你們便也覺得割去頭不割去了。還能得到了莫大的幸福與光榮。那裡知道那等紅鬍子生涯並不是人類應當作的呢。現在想要霸佔寶石山的。不久就想霸佔了一省。其而還想霸佔一國了。當了柳驛的大王。不久便想當那一省的大王。其而更要當一國的大王了。那麼這些東西不獨不是你們父母的好孩子。簡直不是人類的好伴侶。這些月兒尙未出來。大概都得變成禽獸的形像了。你們不必想當什麼英雄好漢。以爲血肉是白來的。那沒意識的削割或者斷送。實在是比擋一下子。疼痛得千百萬倍。並是毫不痛癢的呵。不然。寧肯痛苦而揮兩半兒了。他的頭顱。割破他的腿肉。不是愚痴。便是瘋狂。自然不是普通人類所可比擬的了。』小金哥兒聽了說道『對對。怪不得你老直像個人的樣兒。還是不瘋狂不愚痴。讀了這些年書。連個官兒也沒有當上。反在家中給我們講新樣的大鼓書。你許是你父母的好孩子。人類的好伴侶罷？…』霸王在一旁淡聽得小金哥兒是忘掉了擦屁股的事情。直接來奚落着寅碧。便裝作了好人。對小金哥兒說道。你怎提起這個用不着的話呢。簡直你要奚落老呢了。趕快中止罷。仍然是請他老給我們續講割腿事。究竟是如何罷！』寅碧笑了笑答道。小金哥兒說的話太對了。我眞像個人樣。不過就是臉上貼了幾張毛頭紙。現在沒有事兒可作。也讓你們看不出來。既有人聽。我只得向下講去。萬一我是怎樣的含羞。新樣的大鼓書交下了你們這些大王或總司令。將來我不也能當上軍閥的秘書參謀了。』寅碧說完這話。他周圍的羣衆孩子都哈哈大笑起來。就中小金哥兒幾乎笑的上不來氣。假然這次得了勝利。彷彿軍閥麾裡想當督辦醒來果眞接得部下的電報。說是已經佔了幾省地盤。一樣的大喜歡。

衛生

陸地仙經 (續)(馮氏纂輯)

搓塗自助顏(紅爐點雪云搓塗自駐顏)

(原註)先以唾津塗面。次搓兩手。掌極熱。向臉上搓之數偏。或睡時。或清晨行之俱可。佑師曰。一呵九搓。織少紅多。面似紅蓮。

(發明)居中曰。顏色憔悴。良由心思過度。勞碌不謹。每清晨靜坐。神氣充溢。自內而外。兩手搓面五七次。復以漱津塗面。搓拂數次。行之半月。則皮膚光潤。容顏悅澤。大過尋常。太虛眞人晚年修道。恥於衰弱。得此法。面返老還童。若明氣迪心。搓熱塗面。亦有多益。

(謹按)面者。諸陽之會。而統屬陽明。陽明屬土。爲後天之本。面上光華潤澤。脾胃自必安和。飲食入胃。輸肺運脾。津乃生焉。唾津于掌。搓摩極熱。是得君火腎水爲一家。一呵九搓奇偶相承。苟能常行。返老還童。紅顏悅色。自不難也。

(丞註)凡人睡於睡時。或因客來即起。或因要事出外。易受風寒。惟於醒起之時。即用兩手一搓。向臉上揉搓數次。風寒自不侵入。此丞所屢試屢驗者。

(註釋)駐顏謂留顏色使不老也。

(附注)本會會員杜君宵鶴(通訊處杭州拱宸橋同安典)來函照錄。

效啓者。閱醫藥報中搓塗駐顏法一則。鄙人年年行之。無一日間斷。實有轉老還童之功。不過略有人同小異。今將鄙人所搓之法。另紙抄呈(下略)每日清晨。披衣後。叩齒三十六通。搓手掌三十六搓。搓後手掌自然極熱。如洗面然。搓於面上。日日如此。不可間斷。行之日久。轉老還幼。貌若童顏。(未完)

文苑

詠柳舊作十八首 (楊書宣)

渭城柳

送別東風出渭城。青青柳色繫離情。相逢客裏千杯醉。浪跡天涯一絮輕。朝雨渭塵新駐馬。春雲低樹唱聞鶯。銷魂三疊陽關曲。忍聽秦中故國聲。

長門柳

長門柳影鎖黃昏。分綠搖窗浸榻溫。月落濃陰疑幸輦。風吹殘夢黯銷魂。經春容作鶯花老。墜絮猶思雨露恩。何日漢皇宮金屋重。數嫩色染衣痕。

津橋柳

天津橋畔柳橫斜。閱盡興亡感歲華。樹近上陽歌舞地。水臨東洛帝王家。一溪明鏡懸虹彩。萬點柔絲泛雪花。拂岸可憐春又暮。隋煬車駕卌煙霞。

汴宮柳

汴宮殘柳映斜陽。依舊春風蕩絮狂。流出御溝青帝老。飛過酒店野人香。一簪眉月鎖金縷。萬頃橫塘沒粉牆。收箇臨風聲咽處。猶疑簫鼓迓君王。

章臺柳

回首章臺悵未歸。江南江北望依稀。東風無主花開落。春雨銷魂柳瘦肥。萬縷愁絲隨夢斷。一天泥絮逐煙飛。而今誰繫門前馬。燕子樓頭醉夕暉。

鄴城柳

惆悵東風滿鄴城。年華代謝古今情。魏都霸業餘楊柳。銅爵春魂化燕鶯。月照西園空夜色。颯迴漳水聽潮聲。建安雄畧煙波裏。臘有長隄壓樹平。

夾河柳

楊柳青青夾御河。東風吹泛綠天波。隄過入歌爭船渡。波上馬嘶起棹歌。臨岸醉經攀折苦。愁絲猶爲別離多。嫋嫋春夢隨流水。相見依依幾度過。

龍池柳

綠波千頃漾龍池。碧縷裙衫羽袖垂。翠黛臨流妝鏡影。纖腰入浴美人姿。君恩似海春深日。帝澤如酥雨潤時。無怪宸遊比妃子。水晶宮裏也相宜。

青門柳

柳鎖青門映曉暉。離情相見共依依。千條弱縷縈春短。十里長隄繫馬肥。拂堞未招人已老。揚鞭遠與絮爭飛。灞陵天西安路。回首孤城隱翠微。

館娃柳

御柳迎春入館娃。東風有主屬大家。舞燕飄金縷。歌共流鶯吐玉花。修黛隨飛吳苑妒。細腰羞鬥楚宮誇。鴟鵲聲裡望煙樹。依舊靈巖曉日斜。

閒話

不要學我 (二)(冷佛)

當時皇帝。是唐玄宗(即唐明皇)因知道孟浩然先生。是個賢人。打算要拔之於草茅之中。位之於廟堂之上。以先生爲股肱。以先生爲良佐。諸位試想。這人若不是高人。像如今政客們。連日夜鑽營著。還求之不得哩。遇了有這宗僥事。那有不得意洋洋。走馬上任的道理。不料先生。不是那熱中名利的人。看著時事。絕無可爲。情願於山野之中。作個逸士。寧願爲閒雲野鶴。不願爲舟樹霖雨。會有一日。到京城相府裡。無事閒住。不知怎的叫明皇知道了。一日早起。率領著左右近侍。乘上鑾輿。要駕幸某相府。某相聞信。赶即接駕。那明皇降了旨。問某相說。這裡有孟浩然嗎。某相聞說。不敢欺罔。只得去召了孟浩然。快來見駕。諸位試想。這人要遇這機會。多麼湊巧。擱在旁人。也早則樂壞了。不想這孟浩然先生。絕意不見。急的某相。連連頓足。那明皇也等候急了。知道先生節很高。急問孟浩然先生。往那屋裏。皇帝也不端架子。親自來到隔窗就問。這兒有浩然先生嗎。浩然一聽。趕著往牀下就鑽。仍舊不見。皇帝一看。這人可古怪極啦。敢命近侍。由牀底請出來。皇帝過來極力撫慰。那浩然伏著地。頭也不擡。隨口奏說道。不才之人。已早爲明主所棄。即祈開恩。放歸山野。千萬也不用強迫。感且不朽。明皇笑道。卿自棄朕。朕何嘗棄卿。勸慰多時。那浩然先生道。幸勿見逼。不才已無意功名。惟求恩赦。說了半日。明皇因見他堅定。執意的不出仕。後來亦不便相强。所以浩然的詩。有不才明主棄。多病故人疏的句子。

記者因開著無事。曾讀這兩句。很覺著有意味。不過這詩。是浩然的抒情詩。他這兩句。只能爲自身寫照。與一般社會。一般的身分見解未必同情。況又屬君主時代的詩那頭一句。先就不合。記者因述說心胸。就現在社會情形。與記者一人的閱歷。相互參核。互相體驗。將他的兩句原文。畧加改換。將他的詩。算我的詩。爲告與友朋說。千萬的不要學我。(未完)

六月十八日　舊五月初九日

金 戊 先 成 牛

曜 寅 勝 宿

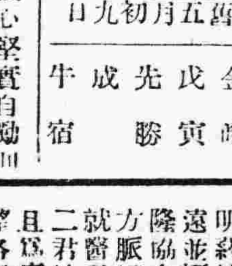

▲一白之人摒除投機心堅實自勵則吉艮南辛吉▲二黑之人不過之日然能于頭堅握則自開進路坤丙北吉▲三碧之人受人勸誘若手於不慣之事致貽噬臍之悔之日坤乾壬吉▲四綠人勿靠空想宜自勵自立坤乙丁吉▲五黃之人守則無失欲勝反負之日卯丙北吉▲六白之人心氣焦燥恐生極端之變化巽北辛吉▲七赤之人臨於懸崖絕頂易生危險之日巽丙壬吉▲八白之人意見不也之日宜知屈伸之基卯丁辛吉▲九紫之人事業順利進行之日但飲食須注意乾北乙吉

廣告

蒙漢私典地畝眞相

達旗所屬王荒從無蒙漢人民私行典當之事正以地權所在非可妄干惟璃山一帶入民國以來始有將已種熟地私行典於漢戶若夾荒內之地自溫親王呈省立案成立安墾地局所有招進之漢戶以及毘連夾荒四十二屯之蒙民絕無典當自今年二三月間某機關居心叵測嗾使土豪劣紳倒退年月肆意典當以施鷸蚌漁利之計近更毫無忌憚竟將他人之熟地界與留作牧場未墾之散段零荒憑空捏契冀展蒙蔽刁賴伎倆甚且由各機關假藉堂名擇地膏腴硬立樁立堆思欲盤施威權以遂其侵吞肥己目的茲復捏造誑詞妄肆傳播並謂安墾局毒打漢戶之致典當之荒未能開墾幷誣謂不論何年典當一概作爲無效等語種種挑撥本無辦駁之價值蓋典當眞僞雜陳不容相混早已擬具辦法以昭平允誠恐大衆不知內容故略陳梗概以鳴眞像并希眞典各戶靜候勿爲所惑可也

緊要聲明

逕啓者鄙人於民國五年買有坐落烏珠河正大街路南街基前後兩段共南北長三十丈東西寬十二丈民國八年又由同五荒務處換領前段長十丈寬十二丈部照一紙後段尙有長二十丈東西寬十二丈未領不料本年四月間鄙人由奉來烏得悉後段南北長二十丈之街基執票被利徒捏用鄙人名義朦朧設治局私擅冒領夫詐查該利徒既敢捏名冒領他人不動產憑証難保不再僞造有價契約計圖欺騙陷害良善鄙人以命産攸關除呈請設治局立案並補發執票外特登報聲明

烏珠河 孔錫三 啓

恭頌肇州縣監督梁公作舟承審李公玉琛之德政

梁公作舟自去冬到肇以來勵精圖治對於地方政治無不革故鼎新力除積弊尤能體恤犯人極盡慈心李公玉琛久居法界經驗富宏到任伊始新案舊牘不使積壓梁李二公皆一秉至公均無袒側如梁公者誠爲肇邑生佛李公亦法界之明星矣監犯等受恩感激爰登報端以彰德政

肇州監獄衆犯人 盧占春 王海 劉潤峯 張國卿 張永和 蔡萬雲 于喜榮 藍仲元 劉珍 金王氏 周王氏 全體恭頌

自動車運轉手養成所招生廣告

一、本所專授自動車之運轉操縱並必要之智識及技術速成爲目的

二、修業期間定二個月卒業(如有技術未熟之者亦可延長半個月)

三、入所資格滿十八歲以上之男女品行端正粗通文字者爲合格

四、學費自授業迄卒業(分三回繳納)

五、報名期限至六月三十日止(但屆期足額時即行謝絕)

六、招募人員中國人三十名日本人三十名

七、卒業後有願就職者本所代爲介紹

八、報名場所本所及浪速通八番地川田洋行(電話四七九番)

其他詳章請就本所詢問可也

奉天新市街加茂町九番地(朝鮮銀行前)

安全自動車商會 電話日八六番

上海最著名之大商店 奉送樣品

如將此廣告剪下並附郵票一百分即贈值現大洋三元之眞金鑲寶戒指一只或德國活動鉛筆一支附鉛條半打附二百分即贈值六元眞金鑽石戒指一只或眞金項練一條連雞心一只如附三百分即贈值九元之眞金時式手鐲一只或鑽石耳圈一付或眞金首飾金套計十二件如附四百分即贈值十二元之瑞士眞手表一只連金表帶一條如附五百分即贈值十五元德國眞金懷表一只連金練一條如附六百六十分即贈值二十元新式方形鬧鐘一座如蒙函索原班回件穩妥異常

上海法大馬路南首東新橋街 美麗首飾公司樣品部謹啓

衛生廣告

本號益善堂藥局新設奉天小西關電車路坐東朝西樓房門面精潔煥然新式開設以來不惜重資自運南北各省地道生熟藥材遵古翻新藥如經驗發明約性精製飲片以及一切應症丸散膏丹俱全修合美備價眞價廉並聘久遠並經仕商各界友人推薦良醫前在萬芝堂之溫君恩錫昌黎孫君恩隆協力襄助二君皆是世傳專家精於岐黃經本號加禮延聘溫君專理大小方脈婦科專門針灸精通由經開幕則城廂有素知名者或接往診視或踵門就醫召和緩至日不暇食可知良劑有回春之力尤待良醫能除病之方足見二君於男婦老幼內外兩科與針灸諸法精通有年不獨爲本堂增光賀彩尤且爲痌瘝造福矣仍恐東省地面遼闊一時未能週知爲此登報廣告招來尙望各界同仁君子表賛多方與人同善功德無量此佈

奉天小西關電車路 益善堂主人謹啓

招聘內外埠經理及介紹人

本銀公司自由滙分設東三省總經理處以來營業發達每月認會者絡繹不絕但各外埠多未設立分公司對於認會者諸多不便茲特爲招聘各埠認會儲戶抱向隅之嘆如志願充當經理及介紹人者直函本公司接洽佣金從優章程等函索即寄小西關長發關胡同北口怡隆洋行

東三省有利輕便儲蓄銀公司謹啓

行市

(十七日) 引所

引期	寄付	終值
前場		
後場		

現物 近期 中期 遠期: 二、三〇 二、二五

豆餅(銀建) 當限 七月限 八月限: 三、四〇 三、三〇

高粱(銀建) 當限 七月限 八月限 九月限: 三、四〇 三、三〇

取引所 高粱 當限 中限 先限: 四七、〇〇

銀對小洋(前場)(後場) 近期 中期 遠期: 四五、五〇〇 四七、一〇〇

特產 高粱(前場)(後場) 當限 七月限 八月限 先限

特產 高粱(前場)(後場) 當限 七月限 八月限 先限

三品 八月限 九月限 十月限 十一月限 先限: 三、二〇 三、九一 三、九二 三、八〇 三、八三

白羊 鵝鳥 扇面 福助: 二、九〇 八、四〇 二七、〇〇 一三六、〇〇

天氣預報

昨日之溫度 平均 一九度五 最高 二七度〇 最低 一〇度九 低 四度八 低 五度六 低 六度四

滿鐵

[illegible]

大石橋

[illegible]

安奉

[illegible]

朝鮮線

[illegible]

旅順線

[illegible]

資本金一千萬圓

營業科目

一、海陸運輸及一切轉運業務
一、一般倉庫營業
一、代辦保証事項
一、包辦勞力
一、供給關於運輸之資金

國際運送株式會社

本店 東京市新橋驛前
支店 大連市山縣通
分號 東京 橫濱 京都 大阪 敦賀 下關 門司 釜山 京城 大連 營口 奉天 鉄嶺 長春 哈爾濱 浦潮

運輸接洽日本全國到處皆有

米國新式 農業用 諸機械

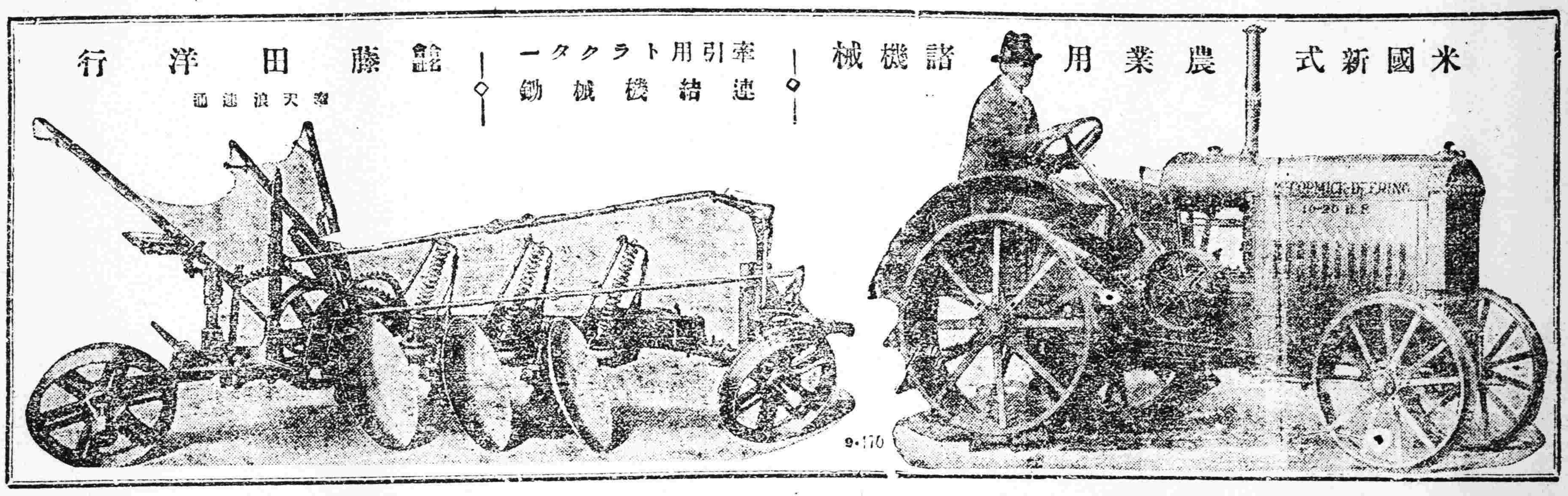

牽引用トラクター 速結機械動

合名會社 藤田洋行 奉天浪速通

補腎壯陽添精種子聖藥

廣東新到

金剛片聖藥

金剛片聖藥係在廣東陶臺克大醫生製藥公司發行以來經中西各大名醫化驗試用均贊美爲補腎壯陽之第一良藥也功效善能滋陰補腎添精從體强壯筋體扶陽固本主治先天不足腎虧損房勞過度手淫過度遺精滑精液缺之精冷精滿子嗣艱難陰莖短小陰萎不舉舉而不堅堅而不久房事早洩老年精衰夜多小便精神困倦頭暈眼花耳作蟬鳴行動心跳動作氣喘四肢無力腰痛腿軟形容枯瘦夜不安寐等症凡因腎虧所發各症無論新久按法服用均有特效此藥純粹補劑非市上所售之興奮品可比如無病常服永保無腎虧陽萎之虞且體質健壯精力足而房事之快美必得十分滿意故東西洋各大醫生每治腎虧陽萎病時必囑其服金剛片聖藥且藥性質和平效力宏富不寒不燥四時皆宜老幼可服誠稀世之藥流聲真正百發百中全球無二第一良藥也

每日早晚飯前服二片白水送下要在房事前一點鐘服四片用淡塩水送下奏效如神

患腎虛陽萎之人早服一日金剛片聖藥早得一日全愈奕此藥功效甚大非徒自誇患此病購服試之方知言無虛謬耳

▲定價每盒大洋壹元二角 ▲半打六元

按八扣收價三星期

哈爾濱道外正陽十四道街 總經售處老福壽堂批發

安東 大生東　公主嶺 德祥　范家屯 天德慶
營口 天和堂　阿城 世昌永　甜草崗 長順德
檢樹縣 泰發永　扶餘縣 慶昌福　奉天鼓樓南 歐美藥房
大連 華西藥房　安達站 吉盛隆　奉天小南門裡 大吉祥
通河縣 華新藥房　義縣 同昌魁　四平街 源盛東
豐樂鎮 通聚成　江省 義信成　雙城 萬國儲蓄分會
海倫 興記藥房　銅山 福源合　奉天 百發成
海倫 公源會　一面坡 雙發成　江省三道鎮 廣和盛
綏化縣 瑞寶陞　拜泉縣 魁昇東　日寶縣 振升和
昂昂溪 榮發厚　呼蘭河 永茂盛　新民縣 德盛東
卯水縣 廣增和　北鐵縣 毓順永　拉哈站 英藥房
大黑河 永順彩　江省泰平 西藥房　吉林 泰華西藥館
五常縣 同義成　長春 新華齋　大五井子 世興源
北林子 義和興　雙州縣 四合永　張家灣 華西藥房

無處購買 外埠購買不加郵票不通匯費郵票代價
驛款匯哈
哈爾濱道外正陽十四道街眞正 老福壽堂總發行店

本溪湖 撫順 煤炭 大昌煤局 日電話二〇九番 二四一 中國電話一二三一番

本號專賣撫順各種塊煤與元煤耐燒價亦廉已中外馳名暢銷尤廣凡處煤炭所需用者請日本號蒞臨歡迎

煤炭商 奉天小西邊門外 義昌號 日長電話七四五番

生毛如神効驗!! 大博士之藥

富美納音之生毛藥者係皮膚科專門大家田中醫學博士發明之藥東洋唯一之生毛藥也

生毛 富美納音

凡禿頭、脫髮、白髮者、凡男女老少之一切毛髮病者均宜速付用此藥 定價 五角○一圓○五圓 各地藥房均有代售 郵票代價 外加郵費一成

東京市芝區田村町十八 東京藥院本店 電話青山三五七八番 振替東京三一八三二番
大阪赤十字病院前 東京藥院支店 電話南一二一四六番 振替大阪五〇八一八番

健腦明目強精靈藥

靈片（レーベン）

專門名醫証明
北京醫院長醫學士侯大夫
國立北京醫學專門學校教授醫學士陳大夫
金醫院長醫學士金大夫
關田、福田、兩位醫學博士及北美羅賓遜博士 卓効証明

奉贈 治療法 冊資不取分文函索即寄

腦活精強

醫學上最高之論定爲腦系健全者
係補給燐酸爲主要效新出良藥靈片
對於腦神經系病狀定奏奇驚效効

主効症者
神經衰弱、婦人頭疼、扁腦疼、眩暈
便秘、上火記憶力減退、不安眠症、
常心不平、生殖器機能力症等減少、

藥價 五角、一圓、二圓、三圓、五圓半十圓

東京市銀座弓町 弘濟藥院

貴家庭之常備藥 不可不常備 勝於名醫

外用常備藥 ひふみ

主効
●頑癬 金錢癬 陰囊癬
●疥癬 胎毒 疱瘡
●爛掛 掌風 毒虫 疹瘡
其他皮膚一切 咬瘡

定價 廿錢、卅錢、五十錢、壹圓、貳圓

發賣元 東京神田 師岡天然堂

大東醫院

院長 森川千丈
醫員 章琴詩
前日本紅十字會病院勤務
電話 日一三四六 中一二五二號

純德國式 優尼恩牌 啤酒 最高級

香頭一試即有啤酒之香味
濃其香味含有最高之營養價
特飲啤酒須擇優尼恩爲必要也

日本麥酒鑛泉株式會社

PORTLAND-CEMENT 登錄商標 REGISTERED TRADE-MARK ONODA CEMENT CO. LTD. DAIREN BRANCH-WORKS 小野田洋灰公司大連支社

小野田洋灰公司大連支社

大連市外周水子 電話長七〇八五番

本社	山口縣小野田町
平壤支社	朝鮮平壤府外勝湖里
愛知支社	名古屋市熱田町
創立	明治十四年
資本金	金壹千四百八拾萬圓
諸積立金	金貳百四拾七萬圓
年產額	參百五拾萬樽
內外一手販賣店	三井洋行

小野田洋灰之特質
一、石灰珪酸○○○含有豐富
二、耐壓强力○○○堅固無變
三、品質內容○○○整齊優秀

註冊商標 九鼎香皂 麝香煉製 吉田工廠謹製

時計部 西洋各國金銀手表烏金白銀夾金十年保險不變的懷表各樣表墜表練俱全

洋服部 敝行新運西法各國絨呢絲沙綢緞各樣衣料男女各式洋服貨眞價廉雨衣料

石帽雜貨部 寶石變石各樣路濱石草帽男女各樣不等西洋雜貨夏季白色鞋靴香水香粉五金各樣雜貨無所不備諸君早臨奉天日站浪速通

248